

CONSILIUL LOCAL AL ORASULUI SEGARCEA, JUDEȚUL DOLJ

**STRATEGIA DE DEZVOLTARE TERITORIALA
A ORASULUI SEGARCEA
2023-2027**



Iunie 2023

CUVÂNT INTRODUCTIV AL PRIMARULUI ORAȘULUI SEGARCEA



Orașul SEGARCEA, asemenea multor orașe din zonă, a trecut printr-un amplu proces de restructurare, atât pe plan economic cât și social care a schimbat semnificativ viața locuitorilor săi. Deși această tranziție a fost grea, comunitatea noastră a reușit să depășească momentele critice și să își păstreze intactă identitatea construită pas cu pas în ultimii ani de existență și să privească cu încredere spre viitor.

Orașul Segarcea a fost, este și va rămâne un model de interculturalitate și un adevărat pol și centru administrativ, educațional, medical, cultural și sportiv pentru microregiune.

Strategia de dezvoltare a Orașului Segarcea este un document de planificare strategică, cu caracter director, ce abordează provocările economice, demografice și sociale la nivelul Orașului Segarcea, trasează principalele direcții prioritare de dezvoltare urbană și asigură corelarea, respectiv integrarea diferitelor investiții publice în cadrul perioadei de programare 2023-2027.

Strategia de dezvoltare a Orașului Segarcea urmărește să contribuie la creșterea standardului de viață a cetățenilor orașului nostru și prioritizează principalele direcții de dezvoltare a orașului. Ne dorim un oraș european care să integreze cele trei axe de

dezvoltare promovate de Comisia Europeană pe perioada 2021-2027 și anume: "green", digitalizare și reziliență. Acestea ne asigură promovarea unui oraș eco, cu piste de biciclete, cu stații bike-shearing, cu autobuze electrice, cu servicii administrative prompte și de calitate, cu dezvoltarea infrastructurii și modernizarea obiectivelor de investiții propuse!

Elaborarea Strategiei de Dezvoltare Teritorială s-a realizat cu respectarea principiului transparenței și participării, prin identificarea nevoilor reale de dezvoltare ale municipiului, pe o bază consultativă (grupuri de lucru, anchetă în rândul populației și a mediului de afaceri, consultări, dezbateri publice), care a asigurat consensul asupra priorităților de dezvoltare ale Orașului SEGARCEA, în definirea direcțiilor de acțiune strategică, pe termen scurt, mediu și lung, și în transpunerea lor într-un portofoliu de proiecte, care să asigure premisele implementării strategiei.

Strategia a fost elaborată în conformitate cu prevederile art. 28-30 din Regulamentul CE 1060/2021, condiție obligatorie pentru a avea acces la finanțare și reprezintă elementul central al dezvoltării urbane durabile a Orașului Segarcea, astfel cum este promovată aceasta în cadrul politicii de coeziune, și reflectă înțelegerea actuală a planificării strategice, care este concepută ca un proces adaptiv care implică gestionarea schimbărilor.

Strategia s-a făcut urmărindu-se realismul în evaluarea resurselor financiare existente și a posibilităților de dezvoltare cu urmărirea respectării principiilor de dezvoltare durabilă respectiv acelea că schimbările în bine care se vor realiza să fie observabile sub toate aspectele vieții!

Acest document oferă oportunitatea reală de a identifica și de a adopta practici ale dezvoltării durabile locale în vederea realizării obiectivului general care îl constituie dezvoltarea durabilă și echilibrată a Orașului Segarcea prin abordarea integrată a aspectelor economice, sociale și de mediu care vor contribui la valorificarea avantajului competitiv și la reducerea punctelor slabe cu care se confruntă orașul nostru.

Primar Orașul SEGARCEA
TUTUNARU NICOLAE

INTRODUCERE

În ultimii ani, la nivel european a crescut semnificativ importanța acordată coeziunii teritoriale, în general și dezvoltării, în special, sporind substanțial alocările financiare destinate dezvoltării durabile a localităților în vederea creșterii economice și a creării de noi locuri de muncă, într-o abordare integrată, care să contribuie la coeziunea economică, socială și teritorială. Crearea unei imagini unitare asupra unui teritoriu prin cunoașterea integrată a structurii și funcționalității lui, se constituie într-un atu incontestabil pentru dezvoltarea echilibrată a aceluși spațiu. Gestionarea teritoriului reprezintă o activitate obligatorie pentru administrația publică, care se desfășoară în scopul dezvoltării echilibrate, pentru protecția patrimoniului natural și construit și pentru îmbunătățirea condițiilor de viață, în concordanță cu valorile și aspirațiile societății.

Dezvoltarea durabilă este forma de creștere economică care satisface nevoile societății în termeni de bunăstare pe termen scurt, mediu și lung, ea trebuind să vină în întâmpinarea nevoilor prezente, fără însă, a pune în pericol pe cele ale generațiilor viitoare. În cadrul acestei abordări, se urmărește interacțiunea compatibilității a patru sisteme: economic, uman, ambiental și ecologic, astfel încât să se asigure satisfacerea nevoilor prezentului, fără a compromite capacitatea generațiilor viitoare de a-și satisface propriile nevoi. Strategia de dezvoltare durabilă include simultaneitatea progresului în toate cele patru dimensiuni.



Procesul de consultare publică oferă garanția asigurării premiselor pentru alegerea și prioritizarea corectă a direcțiilor de dezvoltare și de investiții, în același timp responsabilizând și implicând direct cetățenii în dezvoltarea comunității, ca parte a procesului lor de evoluție. În acest context, existența unei opinii generale comune asupra direcțiilor de dezvoltare reprezintă o condiție esențială de abordare pluriinstituțională a unor aspecte de care depinde reușita aplicării prevederilor planificării strategice.



Strategia de Dezvoltare Teritorială a Orașului Segarcea (județul Dolj) este un document de planificare strategică, cu caracter general, ce abordează provocările economice, climatice și de mediu, demografice, sociale și culturale la nivel local, stabilește nivelul actual de dezvoltare al localității precum și pe cel de calitate a vieții și trasează prioritățile de dezvoltare durabilă pe termen lung, în baza unui studiu socio-economic efectuat în mod participativ. Administrația publică locală vizează, în perioada de programare 2023 – 2027, creșterea gradului de accesare a fondurilor nerambursabile pentru finanțarea obiectivelor de investiții stabilite la nivel local.

ABREVIERI

Abreviere	Denumire
UE	Uniunea Europeană
ONU	Organizația Națiunilor Unite
ODD	Obiective de Dezvoltare Durabilă
SDT	Strategie de Dezvoltare Teritorială
IMM	Întreprinderi Mici și Mijlocii
INS	Institutul Național de Statistică
PNDR	Programul Național de Dezvoltare Rurală
GAL	Grup de Acțiune Locală
POR	Programul Operațional Regional
POCU	Programul Operațional Capital Uman
POIM	Programul Operațional Infrastructura Mare
POC	Programul Operațional Competitivitate
POCA	Programul Operațional Capacitate Administrativă
FEDR	Fondul European pentru Dezvoltare Regională
PIB	Produsul Intern Brut
VAB	Valoarea adaugata brută
DJ	Drum județean
DC	Drum communal
SWOT	Puncte tari (Strength), Puncte slabe (Weaknesses), Oportunități

	(Opportunities), Amenințări (Threats)
MRR	Mecanism de Redresare și Reziliență
PNRR	Plan Național de Redresare și Reziliență

MISIUNEA

*Crearea și susținerea
unui mediu economico-social
competitiv, dominat de
activități productive
nepoluante, un loc de viața
confortabil într-un mediu
curat, cu servicii și utilități
publice accesibile și de
calitate.*

CONTEXT DE DEZVOLTARE

CONTEXT EUROPEAN – POLITICA DE COEZIUNE

Strategia de dezvoltare a Orașului Segarcea urmărește pe tot parcursul său concentrarea tematică în jurul obiectivelor majore stabilite la nivel european în cadrul Noii Politici de Coeziune pentru perioada 2021-2027: inovare, digitalizare, transformare economică, reducerea emisiilor de carbon și combaterea schimbărilor climatice, creșterea gradului de conectare prin dezvoltarea rețelelor de transport și de internet, incluziune socială prin creșterea accesului la educație, ocupare și la servicii de sănătate de calitate și, nu în ultimul rând, apropierea de nevoile concrete ale comunităților. Astfel, Comisia Europeană (COM) a adoptat, în iunie 2021, pachetul legislativ privind politica de coeziune post 2020, în completarea propunerilor generale, vizând Cadrul Financiar Multianual (CFM) 2021-2027.

Pachetul legislativ privind politica de coeziune cuprinde cinci propuneri legislative, după cum urmează:

- Propunere de regulament al Parlamentului European și al Consiliului de stabilire a unor dispoziții comune privind Fondul european de dezvoltare regională, Fondul social european plus, Fondul de coeziune și Fondul european pentru pescuit și afaceri maritime, și de instituire a unor norme financiare aplicabile acestor fonduri, precum și Fondului pentru azil și migrație, Fondului pentru securitate internă și Instrumentului pentru managementul frontierelor și vize; propunerea a fost adaptată, pentru a include și prevederi specifice introducerii Fondului pentru o Tranziție Justă, parte a Pactului Ecologic European (European Green Deal);
- Propunere de regulament al Parlamentului European și al Consiliului privind Fondul Social European Plus (FSE+);
- Propunere de regulament al Parlamentului European și al Consiliului privind Fondul european de dezvoltare regională și Fondul de coeziune;
- Propunere de regulament al Parlamentului European și al Consiliului privind

dispoziții specifice pentru obiectivul de cooperare teritorială europeană (INTERREG) sprijinit de Fondul european de dezvoltare regională și de instrumentele de finanțare externă;

- Propunere de regulament al Parlamentului European și al Consiliului privind un mecanism de soluționare a obstacolelor juridice și administrative în context transfrontalier.

Politica de coeziune este principala politică de investiții a Uniunii Europene. Este avantajoasă pentru toate regiunile și orașele din UE și sprijină creșterea economică, crearea de locuri de muncă, competitivitatea economică, dezvoltarea sustenabilă și protecția mediului. Politica de coeziune vizează toate regiunile și orașele din Uniunea Europeană pentru a sprijini crearea de locuri de muncă, competitivitatea întreprinderilor, creșterea economică, dezvoltarea durabilă și pentru a îmbunătăți calitatea vieții cetățenilor. Cea mai mare parte a finanțării politicii de coeziune se concentrează asupra țărilor și regiunilor europene mai puțin dezvoltate, pentru a le ajuta să recupereze din urmă și să reducă disparitățile economice, sociale și teritoriale care încă există în UE. Fondul de tranziție asigură costurile socio-economice generate de tranziția climatică, susținerea diversificării economice și reconversia teritoriilor în cauză, ajutând oamenii să se adapteze într-o piață a muncii în schimbare. Efectele pandemiei de coronavirus asupra situației economice a regiunilor UE sunt abordate de REACT-EU, Asistența pentru Recuperare pentru Coeziune și Teritoriile Europei.

Politica de coeziune este realizată prin fonduri specifice:

- ✚ Fondul European de Dezvoltare Regională (FEDR), pentru a investi în dezvoltarea socială și economică a tuturor regiunilor și orașelor UE.
- ✚ Fondul de Coeziune (FC), să investească în mediu și transport în țările mai puțin prospere ale UE.
- ✚ Fondul Plus Social European (FSE+), pentru a sprijini locurile de muncă și de a crea un echitabil și societate inclusivă social în țările UE.
- ✚ Fondul de tranziție Doar (JTF) pentru a sprijini regiunile cele mai afectate de tranziția către neutralitatea climatică.

CINCI PRIORITĂȚI INVESTIȚIONALE MIJLOCITE OPTIM DE U.E.

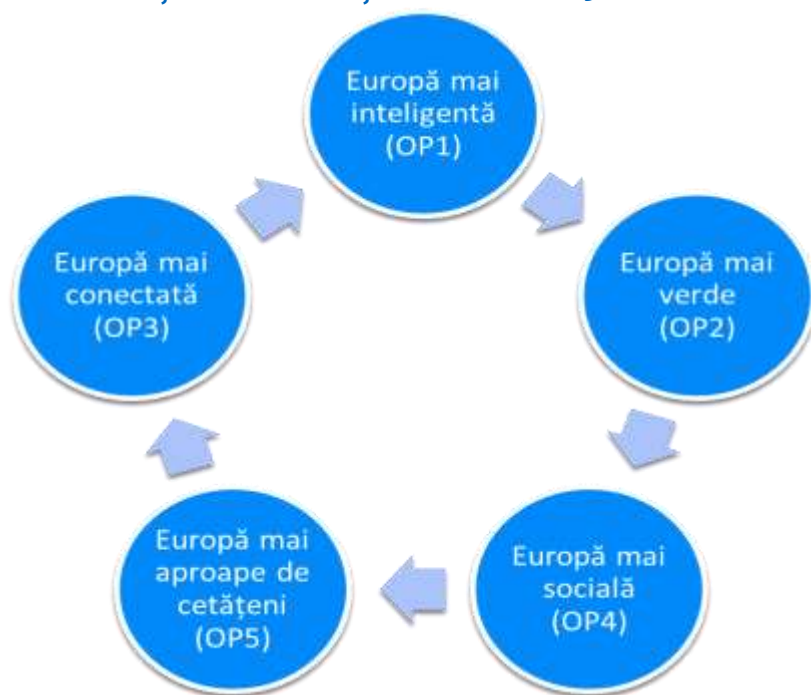

Investițiile în dezvoltare regională se vor axa mai ales pe obiectivele 1 și 2. Acestor priorități li se vor aloca 65 % - 85 % din resursele FEDR și ale Fondului de Coeziune, în funcție de prosperitatea relativă a statelor membre.

În perioada 2021-2027, Fondul European de Dezvoltare Regională și Fondul de Coeziune vor ajuta statele membre să reducă decalajele economice, sociale și teritoriale care există între ele, grație unor intervenții care se vor axa pe cinci obiective:

- **O Europă mai inteligentă**, prin inovare, digitalizare, transformare economică și sprijinirea întreprinderilor mici și mijlocii;
- **O Europă mai verde**, fără emisii de carbon, punerea în aplicare a Acordului de la Paris și investiții în tranziția energetică, energia din surse regenerabile și combaterea schimbărilor climatice;
- **O Europă conectată**, cu rețele strategice de transport și digitale;
- **O Europă mai socială**, pentru realizarea pilonului european al drepturilor sociale și sprijinirea calității locurilor de muncă, a învățământului, a competențelor, a incluziunii sociale și a accesului egal la sistemul de sănătate;
- **O Europă mai apropiată de cetățenii săi**, prin sprijinirea strategiilor de dezvoltare

conduse la nivel local și a dezvoltării urbane durabile în UE.

BUGETUL UE 2021-2027

Bugetul pe 7 ani al UE pentru 2021-2027, împreună cu NextGenerationEU, reprezintă un răspuns fără precedent la o criză fără precedent, este instrumentul temporar conceput pentru a stimula redresarea, va fi cel mai mare pachet de stimulente finanțat vreodată în Europa. Un total de 2,018 trilioane EUR în prețuri actuale va ajuta la reconstruirea unei Europe post-COVID-19. Va fi o Europă mai verde, mai digitală și mai rezistentă.

Noul buget pe termen lung va spori mecanismele de flexibilitate pentru a garanta că are capacitatea de a răspunde nevoilor neprevăzute.

Bugetul pe termen lung al UE 2021-2027, împreună cu instrumentul de redresare NextGenerationEU, se ridică la 2 018 trilioane EUR. Acest răspuns fără precedent va ajuta la repararea daunelor economice și sociale cauzate de pandemia de coronavirus și va ajuta la tranziția către o Europă modernă și mai durabilă.

Pachetul constă din bugetul pe termen lung, cadrul financiar multianual 2021-2027, format din 1 211 trilioane EUR la prețuri curente, combinat cu instrumentul de redresare temporară, NextGenerationEU, de 806,9 miliarde EUR.

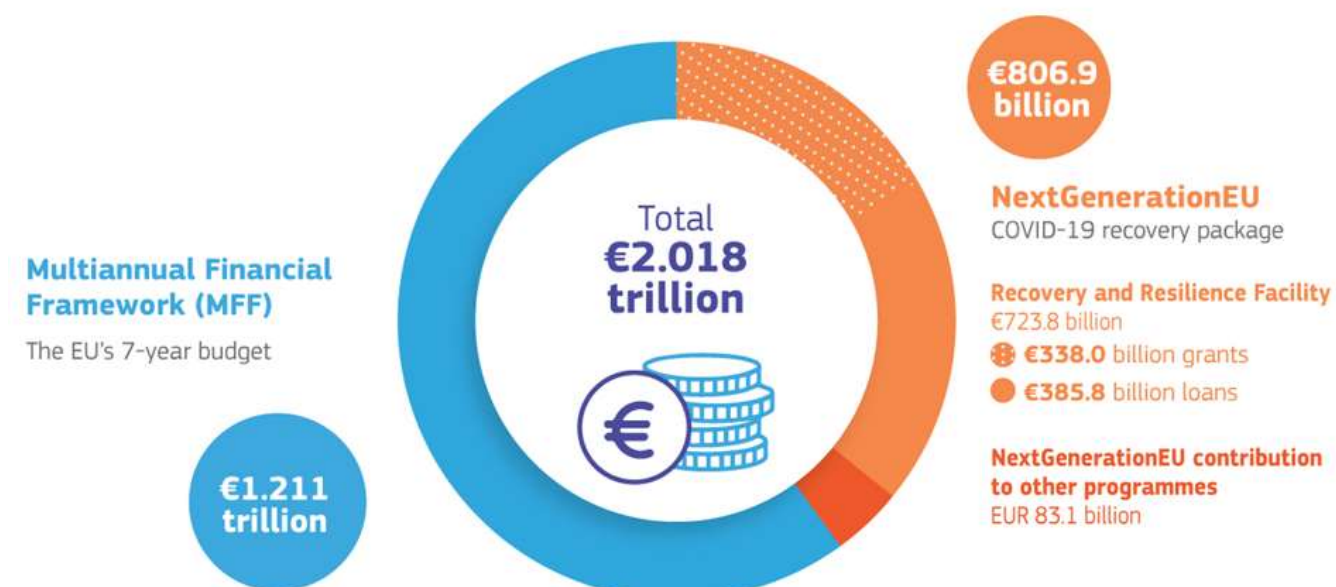

Note: All amounts are in current prices.

Peste 50% din suma totală a următorului buget pe termen lung și NextGenerationEU vor sprijini modernizarea Uniunii Europene prin politici care includ cercetare și inovare, prin intermediul Horizon Europe; climă echitabilă și tranziții digitale, prin intermediul Fondului de tranziție justă și al programului Europa digitală; pregătire, recuperare și reziliență, prin intermediul facilității de recuperare și reziliență, rescEU și un nou program de sănătate.

30% din bugetul UE, atât pentru bugetul pe termen lung, cât și pentru NextGenerationEU, va fi cheltuit pentru combaterea schimbărilor climatice, cea mai mare pondere din cel mai mare buget european existent vreodată. Pachetul acordă, de asemenea, o atenție specială protecției biodiversității și problemelor legate de gen.

20% din NextGenerationEU va fi investit în transformarea digitală.

În 2026 și 2027, 10% din cheltuielile anuale din bugetul pe termen lung vor contribui la stoparea și inversarea declinului biodiversității.

Pentru prima dată, prioritățile noi și consolidate au cea mai mare pondere în bugetul pe termen lung, 31,9%.

INSTRUMENTUL DE REDRESARE NEXT GENERATION EU

NextGenerationEU este un instrument de recuperare temporară de 806,9 miliarde EUR a prețurilor curente, care va fi canalizat prin bugetul pe termen lung al UE, în special în anii 2021-2023.

Banii de la NextGenerationEU vor fi investiți în mai multe programe și vor fi distribuiți țărilor și beneficiarilor UE prin granturi (407,5 miliarde EUR) și împrumuturi (385,8 miliarde EUR), la prețuri curente.

Scopul Mecanismului de Redresare și Reziliență este de a oferi sprijin pentru investiții și reforme esențiale în vederea redresării sustenabile și pentru ameliorarea rezilienței economice și sociale a statelor membre UE. La finalul perioadei de investiții, economiile și societățile europene vor fi mai bine pregătite pentru provocările și oportunitățile tranzițiilor verzi și digitale

Uniunea Europeană a decis să înființeze un instrument financiar temporar – NextGenerationEU, în valoare de 750 de miliarde euro, separat de bugetul pe termen lung al UE, Cadrul Financiar Multianual (CFM), pentru perioada 2021 -2027. Scopul principal al acestuia este să ofere sprijin statelor membre pentru a face față provocărilor

generate de Criza Covid19 și consecințele sale economice.

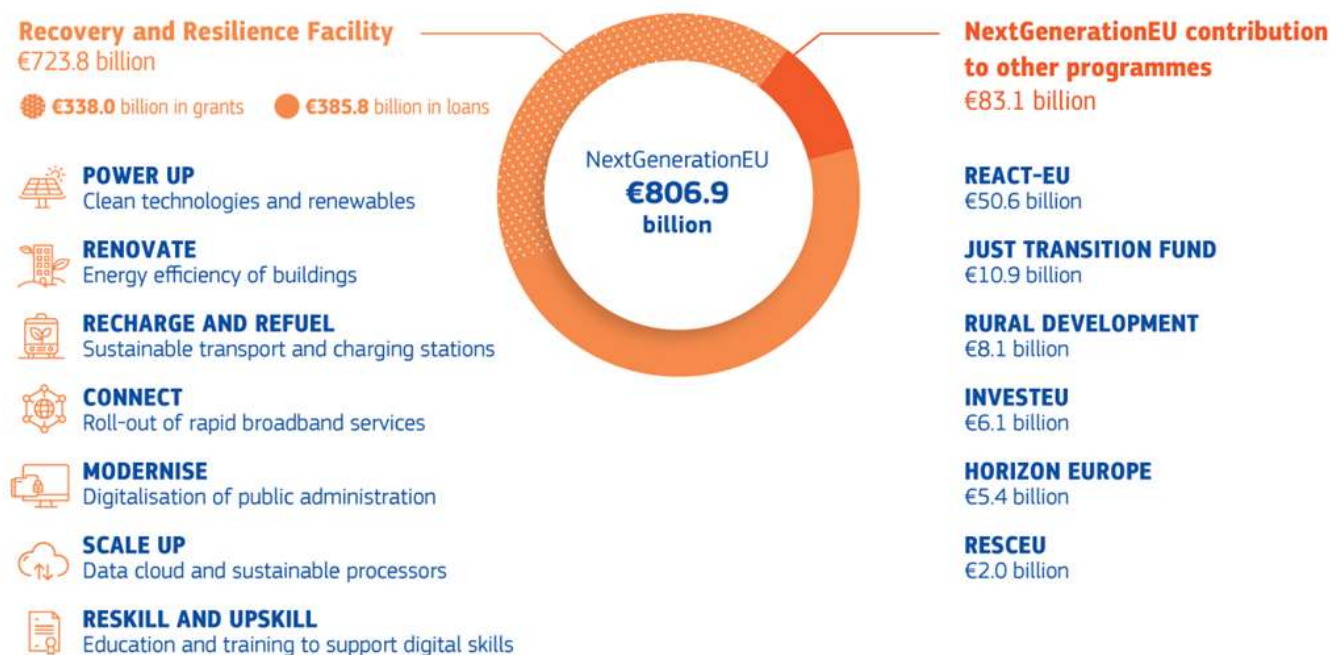

Mecanismul de redresare și reziliență (MRR) este pilonul principal al NextGenerationEU și are alocat un buget total de 672,5 miliarde euro.

› Defalcarea alocațiilor din NextGenerationEU

Mecanismul de redresare și reziliență (MRR)		ReactEU	Orizont Europa	Programul InvestEU	Dezvoltare rurală	Fondul pentru o tranziție justă (JTF)	RescEU	TOTAL
Credite	Granturi							
360 miliarde	312,5 miliarde	47,5 miliarde	5 miliarde	5,6 miliarde	7,5 miliarde	10 miliarde	1,9 miliarde	750 miliarde
Total								
672,5 miliarde								

mipe.gov.ro/pnrr

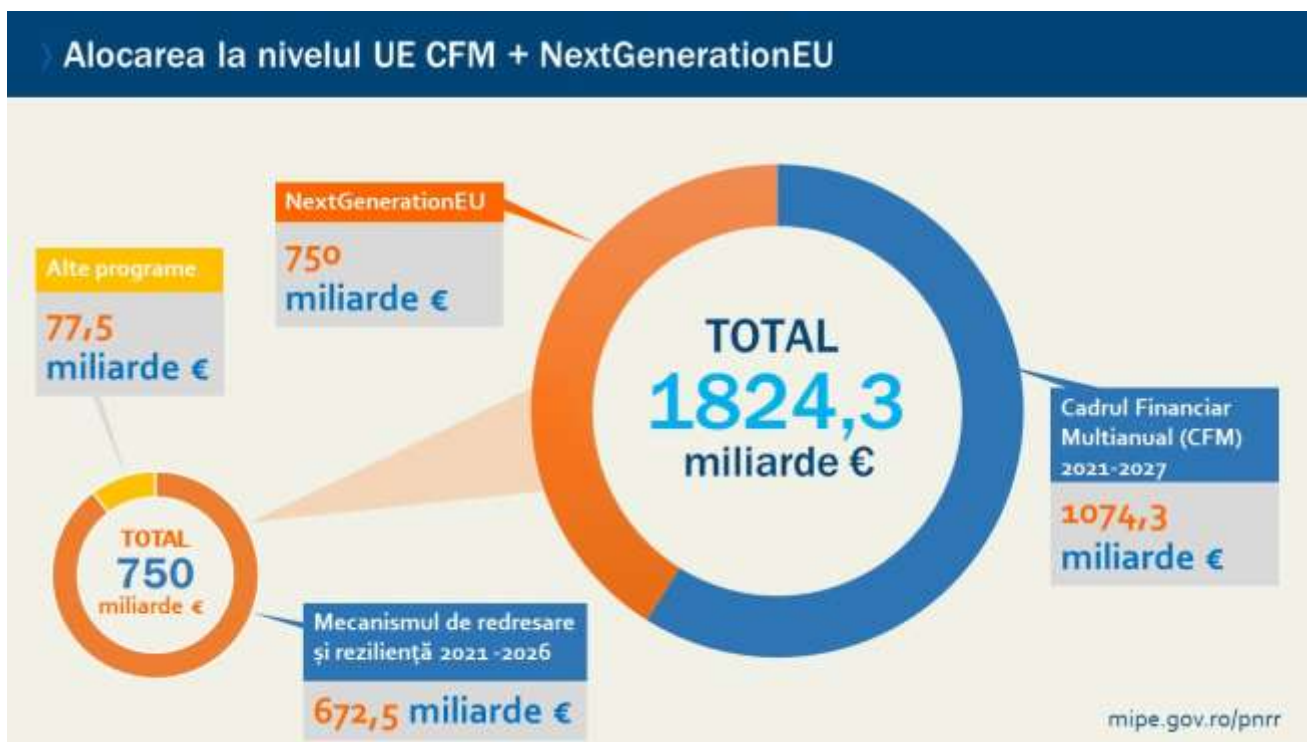

Din cele 750 miliarde de euro destinate „Next Generation EU”, Comisia Europeană a alocat 672,5 miliarde de euro instrumentului temporar MRR în vederea finanțării planurilor de redresare și reziliență pe care le elaborează statele membre UE.

Bugetul MRR este constituit din:

- A. granturi în valoare de până la 312,5 miliarde euro
- B. împrumuturi de până la 360 miliarde euro

Programele operaționale aferente implementării politicii de coeziune la nivel național (proapse):

- Programul Operațional Dezvoltare Durabilă (PODD);
- Programul Operațional Transport (POT);
- Programul Operațional Creștere Inteligentă și Digitalizare și Instrumente Financiare (POCIDIF);
- Programul Operațional Sănătate (multifond) (POS);
- Programul Operațional Educație și Ocupare (POEO);

- Programul Operațional Incluziune și Demnitate Socială (POIDS);
 - Programele Operaționale Regionale – implementate la nivel de regiune (8 POR);
 - Programul Operațional Asistență Tehnică (multifond) (POAT);
 - Programul Operațional pentru Tranziție Justă (POTJ);
 - Planul Național Strategic (PNS) aferent implementării Politicii Agricole Comune (PAC).
- Județul Dolj va fi unul din cele 6 județe sprijinite la nivel economic și social și mai ales în procesul de reducere semnificativă a emisiilor cu efect de seră (65% din emisiile de GES din România provenind din industria minieră și producție) prin Programul Operațional pentru Tranziție Justă.

Obiectivul general al programului îl reprezintă necesitatea de sprijinire a teritoriilor celor mai afectate de tranziția către neutralitatea climatică și evitarea adâncirii disparităților regionale.

Fonduri externe rambursabile și nerambursabile în cadrul Mecanismului de Redresare și Reziliență3 – Mecanismului de Redresare și Reziliență este elementul central al Instrumentului de redresare al Uniunii Europene NextGenerationEU, planul menit să permită UE să iasă mai puternică din pandemia de COVID-19. Mecanismul va avea un rol decisiv în a asigura redresarea Europei de pe urma impactului economic și social al pandemiei, o mai mare reziliență a economiilor și a societăților din UE și avansarea pe calea tranziției verzi și digitale.

României îi sunt destinate aproximativ 30,3 miliarde euro prin instrumentul de finanțare „Mecanismul de redresare și reziliență” structurați sub formă de granturi - 13,7 miliarde euro și sub formă de împrumuturi - 16,6 miliarde euro.

Pentru instrumentul de finanțare „Mecanismul de redresare și reziliență” este necesară elaborarea Planului Național de Relansare și Reziliență prin care urmează a fi stabilite domeniile prioritare de investiții ale României pentru ieșirea din criză, relansarea economică și creșterea capacității de reziliență a României (în elaborare).

PACTUL VERDE EUROPEAN

Schimbările climatice și degradarea mediului sunt o amenințare existențială pentru Europa și pentru întreaga lume. Pentru a o contracara, Pactul verde european va transforma UE într-o economie modernă, competitivă și eficientă din punctul de vedere al utilizării resurselor, în care:

- ✚ să ajungem, până în 2050, la zero emisii nete de gaze cu efect de seră
- ✚ creșterea economică să fie disociată de utilizarea resurselor
- ✚ nicio persoană și niciun loc să nu fie lăsat în urmă

Pactul verde european este în același timp un colac de salvare pentru ieșirea din pandemia de COVID-19. De aceea, el va fi finanțat cu o treime din investițiile în valoare de 1 800 de miliarde de euro provenind din Planul de redresare NextGenerationEU, precum și cu fonduri din bugetul pe șapte ani al UE.

Pactul verde european va ameliora bunăstarea și sănătatea europenilor de azi și de mâine, susținând:

 **AERUL PROASPĂT, APA CURATĂ, SOLURILE SĂNĂTOASE ȘI BIODIVERSITATEA**

 **CLĂDIRILE RENOVATE ȘI EFICIENTE DIN PUNCT DE VEDERE ENERGETIC**

 **ALIMENTELE SĂNĂTOASE, LA PREȚURI ACCEPTABILE**

 **DEZVOLTAREA TRANSPORTULUI PUBLIC**

 **ENERGIA MAI CURATĂ ȘI TEHNOLOGIILE INOVATOARE ȘI ECOLOGICE DEVÂRF**

 **PRODUSELE CU DURATĂ DE VIAȚĂ MAI LUNGĂ, CARE POT FI REPARATE, RECICLATE ȘI REUTILIZATE**

 **LOCURILE DE MUNCĂ PREGĂTITE PENTRU VIITOR ȘI FORMAREA DE COMPETENȚE POTRIVITE PENTRU TRANZIȚIE**

 **O INDUSTRIE REZILIENTĂ, COMPETITIVĂ PE SCENA MONDIALĂ**

Pactul verde european a creionat un model de urmat pentru această schimbare transformatoare. Toate cele 27 de state membre ale UE s-au angajat să ia măsuri pentru ca UE să devină primul continent neutru din punct de vedere climatic

până în 2050. În vederea atingerii acestui obiectiv, ele au promis să reducă emisiile cu cel puțin 55 % până în 2030, comparativ cu nivelurile din 1990.

AGENDA 2030 PENTRU DEZVOLTARE DURABILĂ (ONU).

România s-a alăturat liderilor celor 193 state membre ale ONU la Summit-ul privind dezvoltarea din septembrie 2015, adoptând Agenda 2030 pentru dezvoltare durabilă, un program de acțiune globală în domeniul dezvoltării cu un caracter universal și care promovează echilibrul între cele trei dimensiuni ale dezvoltării durabile – economic, social și de mediu. Pentru prima oară, acțiunile vizează în egală măsură statele dezvoltate și cele aflate în curs de dezvoltare.

Această agendă reprezintă un plan de acțiune pentru oameni, planetă și prosperitate, prin care se urmărește consolidarea păcii universale și asigurarea unei libertăți mai mari. Acțiunile vizează în egală măsură statele dezvoltate și cele aflate în curs de dezvoltare.

România este angajată să implementeze Obiectivele de Dezvoltare Durabilă la nivel național și a revizuit Strategia Națională de Dezvoltare Durabilă, pentru a integra Obiective de Dezvoltare Durabilă. Ca membru al Uniunii Europene, România contribuie la îndeplinirea Obiectivelor de Dezvoltare Durabilă nu numai din perspectivă națională, dar și la nivel internațional, prin sprijinul pe care îl acordă țărilor mai puțin dezvoltate, prin intermediul asistenței oficiale pentru dezvoltare. Experiența acumulată de România în procesul de tranziție este de natură a susține eforturilor țărilor interesate de a beneficia de un astfel de sprijin.

Agenda 2030 cuprinde cele 17 Obiective de Dezvoltare Durabilă (ODD), reunite informal și sub denumirea de Obiective Globale.

Prin intermediul Obiectivelor Globale, se stabilește o agendă de acțiune ambițioasă pentru următorii ani în vederea eradicării sărăciei extreme, combaterii inegalităților și a injustiției și protejării planetei până în 2030.



Obiective pentru o Dezvoltare Durabilă

1 

Să nu mai existe sărăcie sub toate formele sale, năcări în lume.

2 

Să nu mai fie foamele, să se garanteze siguranța alimentelor și o nutriție îmbunătățită, promovând agricultura sustenabilă.

3 

Să se asigure vieți sănătoase și să se promoveze bunăstarea pentru toți oamenii, la toate vârstele.

4 

Să se asigure o educație de calitate fără discriminări și echitabilă, promovând oportunitățile de învățare pe tot parcursul vieții, pentru toți oamenii.

5 

Să se dobândească egalitatea între sexe și creșterea încrederii tuturor femeilor și fetelor.

6 

Să se asigure disponibilitatea și managementul sustenabil al apei potabile și salubritatea pentru toți oamenii.

7 

Să se asigure accesul la energie accesibilă financiar, de încredere, sustenabilă și modernă pentru toți oamenii.

8 

Să se promoveze o creștere economică susținută și sustenabilă, ocuparea integrală și productivă a forței de muncă, în condiții decente.

9 

Să se construiască infrastructuri reziliente, să se promoveze industrializarea durabilă și să se stimuleze inovarea.

10 

Să se reducă inegalitățile în interiorul țărilor și între acestea.

11 

Să se asigure că orașele și oamenii își desfășoare viața în condiții de siguranță rezilientă și durabilă.

12 

Să se asigure consumul durabil și modele de producție.

13 

Să se ia măsuri urgente pentru acțiunea împotriva schimbărilor climatice și a urmărilor acestora.

14 

Să se conserve și să se folosească în mod sustenabil resursele din oceane, mări și alte resurse marine.

15 

Să se protejeze, restaureze și promoveze utilizarea durabilă a ecosistemelor, să se protejeze pe termen lung pădurile, să se combată degradarea terenurilor și să se stopeze degradarea terenurilor și a pierderii biodiversității.

16 

Să promoveze societăți pașnice și incluzive pentru dezvoltarea durabilă, să ofere acces la justiție pentru toți oamenii și să se construiască instituții eficiente, responsabile și fără discriminări.

17 

Să consolideze mijloacele de punere în aplicare și să se revitalizeze parteneriatele globale pentru dezvoltare durabilă.

CONTEXT NAȚIONAL.

STRATEGIA NAȚIONALĂ pentru DEZVOLTARE DURABILĂ a ROMÂNIEI 2030

România a adoptat în noiembrie 2018 prin HG nr. 877/2018 Strategia Națională pentru Dezvoltarea Durabilă a României 2030, document prin care este asigurat cadrul național pentru implementarea obiectivelor de dezvoltare durabilă menționate în Agenda 2030 (ONU).

Strategia susține dezvoltarea României pe trei piloni principali, respectiv economic, social și de mediu. Strategia este orientată către cetățean și se concentrează pe inovație, optimism, reziliență și încrederea că statul servește nevoile fiecărui cetățean, într-un mod echitabil, eficient și într-un mediu curat, în mod echilibrat și integrat

În cadrul documentului, pentru atingerea celor 17 obiective ODD, România își stabilește până în 2030 următoarele ținte:

ODD 1 Fără sărăcie - Eradicarea sărăciei în toate formele sale și în orice context.

- Eradicarea sărăciei extreme pentru toți cetățenii;
- Reducerea cu cel puțin jumătate a numărului de cetățeni care trăiesc în sărăcie relativă;
- Consolidarea sistemului național unitar a serviciilor de intervenție de urgență, reabilitare ulterioară și compensare a pierderilor în caz de calamități naturale, accidente industriale sau evenimente climatice extreme.

ODD 2 Foamete „zero” – Eradicarea foametei, asigurarea securității alimentare, îmbunătățirea nutriției și promovarea unei agriculturi durabile.

- Eradicarea malnutriției și menținerea ratei obezității sub 10%, similar cu nivelul înregistrat în anul 2014;
- Finalizarea cadastrului agricol;
- Dublarea ponderii agriculturii în PIB-ul României, față de anul 2018;
- Menținerea și extinderea diversității genetice a semințelor, a plantelor cultivate și a animalelor de fermă și domestice și a speciilor sălbatice înrudite;

- Creșterea gradului de valorificare a producției agricole autohtone;
- Creșterea ponderii agriculturii ecologice în totalul producției agricole;
- Menținerea și rentabilizarea unor ocupații și metode tradiționale de valorificare a plantelor medicinale și fructelor de pădure în zona montană;
- Menținerea tradițiilor locale prin creșterea numărului de produse cu caracteristici specifice în ceea ce privește originea geografică.

ODD 3 Sănătate și bunăstare – Asigurarea unei vieți sănătoase și promovarea bunăstării tuturor la orice vârstă.

- Asigurarea accesului universal la servicii de informare, educare și consiliere pentru promovarea prevenției și adoptarea unui stil de viață fără riscuri;
- Digitalizarea completă a sistemului de sănătate și, implicit eliminarea documentelor și registrelor tipărite pe suport de hârtie, pentru a eficientiza și a facilita intervențiile medicale, pentru a asigura populației accesul rapid la servicii medicale de calitate, la tratamente și medicamente și pentru monitorizarea eficientă a nevoilor;
- Reducerea prevalenței mortalității materne și infantile, a incidenței cancerului la sân sau de col uterin și a sarcinilor la adolescente, având ca obiectiv prioritar grupurile vulnerabile și defavorizate;
- Reducerea mortalității materne și mortalității neonatale, astfel încât să se situeze sub media UE; - Creșterea acoperirii vaccinale până la nivelul minim recomandat de OMS pentru fiecare vaccin, prin dezvoltarea unei platforme comune de colaborare între autorități, medici, pacienți, organizații internaționale cu experiență în acest domeniu, reprezentanți ai companiilor în domeniu, precum și alți factori interesați;
- Promovarea conștientizării bolilor psihice, reducerea stigmatului și crearea unui mediu în care cetățenii afectați se simt acceptați și unde pot cere ajutor;
- Stoparea îmbolnăvirii de tuberculoză și combaterea hepatitei și a altor boli transmisibile;
- Reducerea cu o treime a mortalității premature cauzate de bolile netransmisibile prin prevenire și tratament și prin promovarea sănătății și bunăstării mintale;
- Reducerea mortalității cauzate de boli cronice;

- Reducerea consumului de substanțe nocive.

ODD 4 Educație de calitate – Garantarea unei educații de calitate și promovarea oportunităților de învățare de-a lungul vieții pentru toți.

- Reducerea ratei de părăsire timpurie a sistemului educațional;
- Învățământ axat pe competențe și centrat pe nevoile elevului, căruia să îi fie oferită o mai mare libertate în definirea priorităților de studiu, prin măsuri precum creșterea ponderii de materii opționale;
- Asigurarea faptului că toți elevii dobândesc cunoștințele și competențele necesare pentru promovarea dezvoltării durabile, inclusiv prin educația pentru dezvoltare durabilă și stiluri de viață durabile, drepturile omului, egalitatea de gen, promovarea unei culturi a păcii și non-violenței, aprecierea diversității culturale și a contribuției culturii la dezvoltarea durabilă;
- Accentuarea rolului, în procesul educațional, al educației civice, a principiilor și noțiunilor despre o societate durabilă pașnică și incluzivă, egalitate de gen, despre valorile democrației și pluralismului, despre valorile multiculturalismului, prevenția discriminării și înțelegerea percepției „celuilalt”, despre importanța eradicării violenței cu accent pe fenomenul de violență în școli;
- Modernizarea sistemului de învățământ prin adaptarea metodologiilor de predare învățare la folosirea tehnologiilor informaționale și creșterea calității actului educațional;
- Organizarea învățământului profesional și tehnic în campusuri special amenajate și dotate; pregătirea personalului didactic bine calificat;
- Elaborarea de curriculum potrivit cerințelor de pe piața muncii prin dezvoltarea de parteneriate, incluziv cu mediul de afaceri;
- Extinderea generalizată a facilităților pentru formarea și perfecționarea continuă pe tot parcursul vieții, sporirea considerabilă a participării la sistemele formale și nonformale de cunoaștere în vederea apropierii României de media performanțelor din statele membre ale UE;
- Extinderea rețelei de centre comunitare de învățare permanentă de către autoritățile locale, continuarea cointeresării companiilor în sprijinirea înrolării angajaților în asemenea programe;

- Creșterea substanțială a numărului de tineri și adulți care dețin competențe relevante, inclusiv competențe profesionale, care să faciliteze angajarea, crearea de locuri de muncă decente și antreprenoriatul;
- Creșterea nivelului de educație financiară a cetățenilor;
- Extinderea în educația formală universitară a dezvoltării durabile ca principii și specializare și accentuarea rolului cercetării interdisciplinare în dezvoltarea unei societăți durabile.

ODD 5 Egalitate de gen – Realizarea egalității de gen și împuternicirea tuturor femeilor și a fetelor.

- Continuarea reducerii disparității salariale dintre sexe;
- Eliminarea tuturor formelor de violență împotriva femeilor și fetelor, în sferile publice și private, inclusiv a traficului, exploatării sexuale și a altor tipuri de exploatare;
- Asigurarea participării depline și eficiente a femeilor și a egalității de șanse la ocuparea posturilor de conducere la toate nivelurile de luare a deciziilor în viața politică, economică și publică.

ODD 6 Apă curată și sanitație – Asigurarea disponibilității și managementului durabil al apei și sanitație pentru toți.

- Creșterea substanțială a eficienței folosirii apei în activitățile industriale, comerciale și agricole, extinderea reutilizării raționale a apelor tratate și reciclate în perspectiva atingerii obiectivelor economiei circulare;
- Creșterea substanțială a eficienței de utilizare a apei în toate sectoarele și asigurarea unui proces durabil de captare și furnizare a apei potabile, pentru a face față deficitului de apă;
- Conectarea gospodăriilor populației din orașe, comune și sate compacte la rețeaua de apă potabilă și canalizare în proporție de cel puțin 90%;
- Creșterea accesului la apă potabilă pentru grupurile vulnerabile și marginalizate;
- Îmbunătățirea calității apei prin reducerea poluării, eliminarea depozitării deșeurilor și reducerea la minimum a produselor chimice și materialelor periculoase, reducând proporția apelor uzate netratate și sporind substanțial reciclarea și reutilizarea sigură;

- Realizarea accesului la condiții sanitare și de igienă adecvate și echitabile pentru toți, acordând o atenție specială celor în situații vulnerabile.

ODD 7 Energie curată și la prețuri accesibile – Asigurarea accesului tuturor la energie la prețuri accesibile, într-un mod sigur, durabil și modern.

- Extinderea rețelelor de transport și distribuție pentru energie electrică și gaze naturale în vedea asigurării accesului consumatorilor casnici, industriali și comerciali la surse sigure de energie la prețuri acceptabile;
- Asigurarea securității cibernetice a platformelor de monitorizare a rețelelor de producție, transport și distribuție a energiei electrice și gazelor naturale;
- Decuplarea creșterii economice de procesul de epuizare a resurselor și de degradare a mediului prin sporirea considerabilă a eficienței energetice (cu minimum 27% comparativ cu scenariul de status-quo) și folosirea extinsă a schemei EU ETS în condiții de piață previzibile și stabile;
- Creșterea ponderii surselor de energie regenerabilă și a combustibililor cu conținut scăzut de carbon în sectorul transporturilor (autovehicule electrice), inclusiv combustibili alternativi;
- Asigurarea unui cadru de reglementare stabil și transparent în domeniul eficienței energetice în vederea atragerii investițiilor;
- Susținerea strategică a ponderii energiei electrice în totalul consumului casnic, industrial și în transporturi prin stabilirea unor norme de performanță pentru instalații și aparatură.

ODD 8 Muncă decentă și creștere economică – Promovarea unei creșteri economice susținute, deschise tuturor și durabile, a ocupării depline și productive a forței de muncă și a unei munci decente pentru toți.

- Păstrarea în continuare a unui ritm al creșterii PIB superior față de media UE pentru a susține efortul de reducere a decalajelor în comparație cu țările europene avansate, paralel cu aplicarea principiilor dezvoltării durabile și îmbunătățirea constantă a nivelului de trai al populației;
- Promovarea unor politici orientate spre dezvoltare care susțin activitățile productive, crearea locurilor de muncă decente, antreprenoriatul prin start up, creativitatea și inovația, și care încurajează formalizarea și creșterea întreprinderilor micro, mici și mijlocii, inclusiv prin acces la servicii financiare;

- Atingerea unor niveluri mai ridicate ale productivității prin diversificare, modernizarea tehnologică și inovație, inclusiv prin accent pe sectoarele cu valoare adăugată sporită și utilizarea intensivă a forței de muncă;
- Realizarea unui turism competitiv pe termen lung, dezvoltarea agroturismului, ecoturismului, turismului rural, balnear și cultural și îmbunătățirea imaginii României ca destinație turistică;
- Consolidarea capacității instituțiilor financiare interne pentru a încuraja și a extinde accesul la servicii bancare, de asigurări și servicii financiare pentru toți.

ODD 9 Industrie, inovație și infrastructură – Construirea unor infrastructuri rezistente, promovarea industrializării durabile și încurajarea inovației.

- Modernizarea și dezvoltarea infrastructurii calitative, fiabile, durabile și puternice, inclusiv infrastructura regională și transfrontalieră, pentru a sprijini dezvoltarea economică și bunăstarea oamenilor, cu accent pe accesul larg și echitabil pentru toți;
- Îmbunătățirea siguranței rutiere; Reabilitarea industriilor pentru a deveni durabile, cu eficiență sporită în utilizarea resurselor și adoptare sporită a tehnologiilor și proceselor industriale curate și ecologice, toate țările luând măsuri în conformitate cu capacitățile respective ale acestora;
- Stimularea cu precădere a economiei digitale și investițiilor industriale care se situează în zona mai profitabilă a lanțului valoric, care fructifică și rezultatele eforturilor naționale de cercetare-dezvoltare-inovare și care se adresează unor piețe stabile și în creștere;
- Întărirea cercetării științifice, modernizarea capacităților tehnologice ale sectoarelor industriale;
- Încurajarea inovațiilor și creșterea semnificativă a numărului de angajați în cercetare și dezvoltare și sporirea cheltuielilor publice și private pentru cercetare și dezvoltare;
- Promovarea industrializării incluzive și durabile și sporirea ratei de ocupare;
- Creșterea accesului întreprinderilor mici industriale și de altă natură la servicii financiare, inclusiv la credite accesibile, și integrarea acestora în lanțuri valorice și piețe externe.

ODD 10 Inegalități reduse – Reducerea inegalităților în interiorul țărilor și de la o țară la alta.

- Adoptarea politicilor, în special fiscale, salariale și de protecție socială, în scopul reducerii progresive a inegalităților, respectiv a proporției grupurilor dezavantajate;
- Aproximarea României de nivelul mediei UE, corespunzător anului 2030, din punctul de vedere al indicatorilor dezvoltării durabile;
- Reducerea discriminării prin acordarea de sprijin organizațiilor neguvernamentale care activează în domeniul drepturilor omului.

ODD 11 Orașe și comunități durabile – Dezvoltarea orașelor și a așezărilor umane pentru că ele să fie deschise tuturor, sigure, reziliente și durabile.

- Asigurarea accesului la condiții de locuire adecvate pentru toți cetățenii;
- Reducerea semnificativă a pierderilor economice provocate de inundații și alunecările de teren, îmbunătățirea răspunsului colectiv și întărirea capacității de adaptare și revenire la nivel funcțional în cel mai scurt timp după producerea evenimentului, reducerea impactului inundațiilor sau a poluărilor generate de inundații și ale alunecărilor de teren asupra ecosistemelor, inclusiv prin îmbunătățirea constantă a cadrului legislativ;
- Asigurarea accesului la sisteme de transport sigure, la prețuri echitabile, accesibile și durabile pentru toți, în special prin extinderea rețelelor de transport public, acordând o atenție deosebită nevoilor celor aflați în situații vulnerabile, femei, copii, persoane cu dizabilități și în etate;
- Elaborarea și punerea în aplicare a unui program general de planificare spațială și amenajare a teritoriului în corelare cu strategiile sectoriale la nivel național prin aplicarea conceptului de dezvoltare spațială policentrică și echilibrată, care să susțină coeziunea teritorială;
- Educarea și responsabilizarea populației pentru situații de risc seismic;
- Reducerea efectelor pe care poluarea atmosferică le are asupra sănătății umane și a mediului prin acordarea unei atenții deosebite calității aerului;
- Reducerea substanțială a numărului deceselor și bolilor provocate de produsele chimice periculoase de poluare și de contaminarea aerului, apei și a solului;

- Consolidarea eforturilor de protecție și salvagardare a patrimoniului cultural și natural, a elementelor de peisaj din mediul urban și rural;
- Implementarea prevederilor legale referitoare la producția, transportul, depozitarea, utilizarea și eliminarea produselor chimice, inclusiv a celor farmaceutice, care pot prezenta pericole pentru sănătatea oamenilor și animalelor și pentru integritatea mediului.

ODD 12 Consum și producție responsabile – Asigurarea unor tipare de consum și producție durabilă.

- Trecerea etapizată la un nou model de dezvoltare bazat pe utilizarea rațională și responsabilă a resurselor cu introducerea unor elemente ale economiei circulare, elaborarea unei foi de parcurs;
- Înjumătățirea pe cap de locuitor a risipei de alimente la nivel de vânzare cu amănuntul și de consum și reducerea pierderilor de alimente de-a lungul lanțurilor de producție și de aprovizionare, inclusiv a pierderilor post-recoltare;
- Reciclarea în proporție de 55% a deșeurilor municipale până în 2025 și 60% până în 2030;
- Reciclarea în proporție de 65% a deșeurilor de ambalaje până în 2025 (materiale plastice 50%, lemn 25%, metale feroase 70%, aluminiu 50%, sticlă 70%, hârtie și carton 75%) și 70% până în 2030 (materiale plastice 55%, lemn 30%, metale feroase 80%, aluminiu 60%, sticlă 75%, hârtie și carton 85%);
- Colectarea separată a deșeurilor menajere periculoase până în 2022, a deșeurilor biologice până în 2023 și materialele textile până în 2025; Stabilirea de scheme obligatorii de răspundere extinsă a producătorilor pentru toate ambalajele până în 2024;
- Implementarea practicilor durabile de achiziții publice verzi, în conformitate cu prioritățile naționale și politicile europene.

ODD 13 Acțiune climatică – Luarea unor măsuri urgente de combatere a schimbărilor climatice și a impactului lor.

- Consolidarea rezilienței și capacității de adaptare a României la riscurile legate de climă și dezastre naturale;

- Îmbunătățirea capacității de reacție rapidă la fenomene meteorologice extreme intempestive de mare intensitate;
- Îmbunătățirea educației, sensibilizării și capacității umane și instituționale privind atenuarea schimbărilor climatice, adaptarea, reducerea impactului și alertă timpurie;
- Intensificarea eforturilor României pentru a realiza tranziția la o economie „verde”, cu emisii reduse de dioxid de carbon, rezilientă la schimbările climatice și pentru integrarea măsurilor de adaptare la schimbările climatice în sectoarele vulnerabile economice, sociale și de mediu, în conformitate cu politicile UE.

ODD 14 Viața acvatică – Conservarea și utilizarea durabilă a oceanelor, mărilor și a resurselor marine pentru o dezvoltare durabilă.

- Prevenirea și reducerea semnificativă a poluării marine de toate tipurile, în special de la activitățile terestre, inclusiv poluarea cu deșeuri marine și poluarea cu nutrienți;
- Minimizarea și gestionarea impactului acidificării mediului apelor marine, inclusiv prin cooperare științifică sporită la toate nivelurile;
- Dezvoltarea responsabilă și sustenabilă a activităților de pescuit la speciile sălbatice și de acvacultură cu respectarea cotelor și metodelor stabilite prin lege și menținerea, în limite rezonabile, a viabilității îndeletnicirilor tradiționale în acest domeniu, inclusiv a pescuitului sportiv și de agrement;
- Atragerea celorlalte state riverane Mării Negre în actul de management durabil a resurselor acvatice vii.

ODD 15 Viața terestră – Protejarea, restaurarea și promovarea utilizării durabile a ecosistemelor terestre, gestionarea durabilă a pădurilor, combaterea deșertificării, stoparea și repararea degradării solului și stoparea pierderilor de biodiversitate.

- Dezvoltarea infrastructurii verzi și folosirea serviciilor oferite de ecosistemele naturale (în special în luncile Dunării, afluenților acesteia și în Deltă) prin gestionarea integrată a bazinelor hidrografice și zonelor umede;

- Conservarea și protejarea zonelor umede, între care se află și Rezervația Biosferei Delta Dunării, zonă umedă unicat în Europa, ca parte a patrimoniului natural european și mondial;
- Asigurarea conservării ecosistemelor montane, inclusiv a biodiversității acestora, în scopul de a spori capacitatea acestora de a oferi beneficii esențiale pentru dezvoltare durabilă;
- Susținerea instituțiilor și infrastructurilor de cercetare dezvoltare de interes național și European pentru studierea, gestionarea, protejarea și conservarea diversității patrimoniului natural;
- Gestionarea durabilă a pădurilor, eliminarea tăierilor ilegale de arbori, dezvoltarea sistemului informatic integrat pentru monitorizarea exploatării și transportului masei lemnoase, inclusiv la punctele de frontieră, asigurarea împăduririi și reîmpăduririi terenurilor din fondul forestier și a celor degradate sau supuse deșertificării, desfășurarea plantării programate a perdelelor forestiere pentru protecția culturilor agricole și a elementelor de infrastructură în scopul limitării impactului schimbărilor climatic;
- Tranziția către o economie circulară prin abordări complementare ce implică metode tradiționale și tehnologii de ultimă generație pentru restabilirea/refacerea capitalului natural și reducerea dependenței de fertilizatorii sintetici și de pesticide, pentru combaterea degradării solului;
- Combaterea deșertificării, restaurarea terenurilor și solurilor degradate, inclusiv a terenurilor afectate de deșertificare, secetă și inundații.

ODD 16 Pace, justiție și instituții eficiente – Promovarea unor societăți pașnice și inclusive pentru o dezvoltare durabilă, a accesului la justiție pentru toți și crearea unor instituții eficiente, responsabile și incluzive la toate nivelurile.

- Administrarea justiției în condiții de imparțialitate și celeritate, în conformitate cu legile și procedurile stabilite, cu respectarea principiului prezumției de nevinovăție;
- Asigurarea și susținerea dialogului cu minoritățile naționale în vederea îmbunătățirii actului decizional, prin acces egal pentru toți cetățenii de a-și respecta și valorifica cultura, tradițiile, limba maternă și de a participa la viața economică, socială și politică și pentru combaterea preconcepțiilor, a prejudecăților și a

discriminărilor în toate formele sale și promovarea dialogului interetnic, valorilor comune, diversității culturale și lingvistice;

- Reducerea semnificativă a tuturor formelor de violență și ratelor de deces conexe;
- Stoparea abuzului, exploatării, traficului și a tuturor formelor de violență și torturii copiilor;
- Reducerea semnificativă a fluxurilor ilicite financiare și de armament, consolidarea recuperării și returnării bunurilor furate și combaterea tuturor formelor de crimă organizată;
- Asigurarea procesului decizional receptiv, incluziv, participativ și reprezentativ la toate nivelurile;
- Dezvoltarea instituțiilor eficiente, responsabile și transparente la toate nivelurile;
- Profesionalizarea și perfecționarea activității tuturor instituțiilor administrației publice centrale și locale, mai ales a compartimentelor care intră în contact direct cu cetățenii, pentru prestarea unor servicii prompte și civilizate, extinderea și generalizarea serviciilor pe internet (on-line).

ODD 17 Parteneriate pentru realizarea obiectivelor - Consolidarea mijloacelor de implementare și revitalizarea parteneriatului global pentru dezvoltare durabilă.

- Majorarea progresivă a cuantumului asistenței oficiale de dezvoltare acordate de România în cadrul programelor ODA, în funcție de capacitatea de susținere a economiei naționale, având ca obiectiv țintă atingerea cifrei de 0,33% din venitul național brut la nivelul anului 2030;
- Sporirea și diversificarea ajutorului oficial pentru dezvoltare pe măsura creșterii potențialului economic al României și încurajarea agenților economici români să investească, pe baze competitive, în economia țărilor mai puțin dezvoltate;
- Aderarea României la Zona Euro, la spațiul Schengen și la Organizația pentru Dezvoltare și Cooperare Economică; Susținerea angajamentelor internaționale și implicarea proactivă pe plan european și internațional;
- Susținerea angajamentelor internaționale și implicarea proactivă pe plan european și internațional.

SNDD vizează reducerea decalajului socio-economic față de cel al statelor membre ale Uniunii Europene și conviețuirea într-o țară în care statul servește nevoile fiecărui cetățean într-un mod echitabil, eficient și cu preocupări crescute și constante pentru un mediu curat.

Dezvoltarea Durabilă, contextualizată la particularitățile României prin această strategie, prezintă un cadru conceptual în spiritul căruia strategiile sectoriale trebuie armonizate. Strategia cuprinde liniile de dezvoltare și constituie baza pentru strategiile sectoriale, regionale și locale viitoare

PLANUL NAȚIONAL DE REDRESARE ȘI REZILIENȚĂ

Pentru utilizarea instrumentului de finanțare MRR fiecare stat membru al UE trebuie să elaboreze propriul Plan de Relansare și Reziliență (PNRR) prin care își stabilește domeniile prioritare de investiții în scopul ieșirii din criză, relansării economice și creșterii capacității de reziliență.

Planul Național de Redresare și Reziliență al României (PNRR) este conceput așa încât să asigure un echilibru optim între prioritățile Uniunii Europene și necesitățile de dezvoltare ale României, în contextul recuperării după criza COVID-19 care a afectat semnificativ țara, așa cum a afectat întreaga Uniune Europeană și întreaga lume.

Planul de Relansare și Reziliență pe care România l-a elaborat reprezintă un document strategic ce stabilește prioritățile investiționale și reformele necesare pentru redresare și creștere sustenabilă, corelate tranziției verzi și digitale avute în vedere de Comisia Europeană.

Obiectivul general al PNRR al României este dezvoltarea României prin realizarea unor programe și proiecte esențiale, care să sprijine reziliența, nivelul de pregătire pentru situații de criză, capacitatea de adaptare și potențialul de creștere, prin reforme majore și investiții cheie cu fonduri din Mecanismul de Redresare și

Reziliență. Implementarea PNRR se va baza pe implicarea autorităților locale atât în definirea apelurilor, acolo unde este cazul, cât și în cea de monitorizare și evaluare a planului.

Planul Național de Redresare și Reziliență a fost adoptat de Comisia Europeană în data de 27 septembrie 2021 și are la bază 6 piloni principali:

- ✚ Tranziția spre o economie verde;
- ✚ Transformarea digitală;
- ✚ Creșterea economică inteligentă, sustenabilă și incluzivă;
- ✚ Coeziunea socială și teritorială;
- ✚ Sănătate și reziliență instituțională;
- ✚ Copii, tineri, educație și competențe.





Comisia Europeană a emis o evaluare pozitivă privind planul de redresare și reziliență al României, care va fi finanțat prin granturi în valoare de 14,2 miliarde EUR și prin împrumuturi în valoare de 14,9 miliarde EUR.

Finanțarea furnizată de Mecanismul de redresare și reziliență – elementul central al NextGenerationEU – va sprijini punerea în aplicare, până în 2026, a măsurilor esențiale în materie de investiții și de reformă prezentate de România, pentru a-i permite să iasă mai puternică din pandemia de COVID-19.

Planul României face parte dintr-un răspuns coordonat fără precedent al UE la criza provocată de pandemia de COVID-19, menit să abordeze provocările europene comune prin adoptarea tranziției verzi și a celei digitale, precum și să consolideze reziliența economică și socială și coeziunea pieței unice. În special, se preconizează că reformele și investițiile incluse în plan își vor aduce contribuția în domeniul sustenabilității finanțelor publice și a sistemului de pensii, al sistemului de sănătate, al administrației publice, al mediului de afaceri, al educației și al tranziției verzi și digitale. În România, Mecanismul de redresare și reziliență finanțează investiții și reforme care se preconizează că vor transforma profund economia și societatea acestei țări.

MĂSURI-CHEIE PENTRU ASIGURAREA TRANZIȚIEI VERZI A ROMÂNIEI

- ✚ Modernizarea căilor ferate: modernizarea infrastructurii feroviare, inclusiv a materialului rulant și a căilor ferate electrificate sau cu emisii zero. 3,9 miliarde EUR;
- ✚ Mobilitatea urbană: infrastructură pentru un transport urban verde și mai sigur. 1,8 miliarde EUR;
- ✚ Producția de energie curată: eliminarea treptată a producției de energie electrică pe bază de cărbune și lignit, utilizarea energiei din surse regenerabile și a proceselor de producție aferente, precum și a hidrogenului. 855 de milioane EUR;
- ✚ Eficiența energetică a clădirilor: renovarea eficientă din punct de vedere energetic și renovarea seismică a clădirilor pentru a reduce emisiile de CO2 cu cel puțin 0,15 milioane de tone în clădirile private și cu 0,075 milioane de tone în clădirile publice. 2,7 miliarde EUR;
- ✚ Biodiversitatea și protecția mediului: împădurirea, reîmpădurirea și pepinierele forestiere, precum și alte măsuri privind biodiversitatea pentru reconstrucție ecologică și protecția speciilor. 1,1 miliarde EUR.

MĂSURI-CHEIE PENTRU SPRIJINIREA TRANZIȚIEI DIGITALE A ROMÂNIEI

- ✚ Digitalizarea administrației publice: digitalizarea administrației publice în domenii-cheie precum justiția, ocuparea forței de muncă și protecția socială, mediul, gestionarea funcției publice și dezvoltarea competențelor, achizițiile publice, securitatea cibernetică, fiscalitatea și vama, construind totodată o infrastructură guvernamentală securizată de tip cloud și sprijinind implementarea identificării electronice (eID). 1,5 miliarde EUR;
- ✚ Digitalizarea sănătății: dezvoltarea unui sistem integrat de e-sănătate, care să conecteze peste 25 000 de furnizori de asistență medicală și sisteme de telemedicină. 470 de milioane EUR ;
- ✚ Digitalizarea educației: îmbunătățirea competențelor pedagogice digitale, a conținutului educațional și a echipamentelor și resurselor, inclusiv în universități. 881 de milioane EUR.

MASURI CHEIE PENTRU CONSOLIDAREA REZILIENȚEI ECONOMICE ȘI SOCIALE A ROMÂNIEI

- ✚ Consolidarea administrației publice: măsurile de consolidare a eficacității sistemului judiciar și de combatere a corupției, inclusiv în sectorul sănătății, vor contribui la îmbunătățirea calității și a eficacității administrației publice;
- ✚ Coeziunea socială și teritorială: modernizarea sistemului de prestații sociale din România prin punerea în aplicare a reformei privind venitul minim de incluziune, reforma sistemului de pensii, măsuri de îmbunătățire a ocupării forței de muncă și digitalizarea sistemelor de protecție socială;
- ✚ Sustenabilitatea fiscală: consolidarea cadrului bugetar, îmbunătățirea controlului cheltuielilor și revizuirea impozitării, reforma sistemului de pensii;
- ✚ Consolidarea rezilienței sistemului de sănătate: investiții în infrastructura spitalicească modernă pentru a asigura siguranța pacienților și pentru a reduce riscul de infecții asociate asistenței medicale în mediul spitalicesc. 2 miliarde EUR.

Comisia Europeană a transferat României, la data de 2 dec.2021, 1,8 miliarde EUR sub formă de prefinanțare, echivalentul a 13 % din totalul de granturi alocate acestei țări în cadrul Mecanismului de redresare și reziliență (MRR). Plata de prefinanțare va sprijini demararea implementării măsurilor de investiții și de reformă cuprinse în Planul de redresare și reziliență al României. Această plată a fost efectuată ca urmare a succesului primelor operațiuni de împrumut derulate în cadrul instrumentului NextGenerationEU.

STRATEGIA NAȚIONALĂ DE DEZVOLTARE A ECOTURISMULUI – CONTEXT, VIZIUNE ȘI OBIECTIVE – 2019-2029

Aplicarea principiilor actuale de dezvoltare a turismului durabil în ariile naturale protejate și în zonele adiacente acestora a condus la apariția ecoturismului ca forma distinctă de turism, menită să respecte integritatea peisajelor naturale, a biodiversității ecologice, în concordanță cu cerințele anumitor segmente de turiști, care doresc să își petreacă vacanța în natură și totodată să creeze posibilități de dezvoltare teritorială a comunităților. Cu cât aceste resurse sunt mai variate și mai complexe, dar mai ales nealterate de activitățile antropice, cu atât interesul turistic pentru ele este mai mare, iar activitățile turistice pe care le generează sunt mai valoroase și mai atractive, răspunzând multor motivații turistice.

Scopul strategiei este de a promova ecoturismul, ca forma principală de turism în cadrul acestor destinații și creșterea rolului pe care ecoturismul îl joacă în dezvoltarea economică a acestor areale și în prosperitatea populației locale.

Master Planul pentru Dezvoltarea Turismului Național al României 2007-2026 are ca principale obiective transformarea României într-o destinație turistică de calitate pe baza patrimoniului său natural și cultural.

OBIECTIVE SPECIFICE (OS) SELECTATE PENTRU SUSȚINEREA DEZVOLTĂRII URBANE

Prin Programul Regional Sud-Vest 2021-2027, pentru Obiectivele Specifice (OS) b (vii), b (viii) și e (i) se implementează abordarea dezvoltării urbane durabile (integrate), care are la bază prevederile articolelor 28 și 29 din Regulamentul UE 1060/2021, respectiv art. 11 al Regulamentului UE 1058/2021 privind FEDR/FC, precum și OUG nr. 156/2020 privind unele măsuri pentru susținerea dezvoltării teritoriale a localităților urbane și rurale din România cu finanțare din fonduri externe nerambursabile, cu modificările și completările ulterioare. Sprijinul care vizează zonele urbane va lua forma unui Instrument: Investiții teritoriale în strategii urbane care va beneficia de alocare financiară din OS b(vii) – infrastructura verde, OS b(viii) - mobilitate urbană durabilă și OS e(i) - regenerarea urbană și infrastructura de turism, patrimoniu și cultura din zonele urbane).

Obiectiv de Politică/ Prioritate	Obiectiv specific FEDR selectat (OS)	Alocare dezvoltare urbană (Euro FEDR+ BS)*
OP2/P. 3 Eficienta energetică și infrastructura verde – doar măsura dedicată infrastructurii verzi	b (vii) Îmbunătățirea protecției naturii și a biodiversității, a infrastructurii verzi în special în mediul urban și reducerea poluării	87.868.235 (74.688.000 FEDR + 13.180.235 BS)
OP2/P. 4 Mobilitate urbană sustenabilă	b (viii) Promovarea mobilității urbane multimodale sustenabile	115.929.412 (98.540.000 FEDR + 17.389.412 BS)
OP 5/ P. 7 Dezvoltare	e (i) favorizarea dezvoltării	194.278.824 (165.137.000

teritoriala sustenabila	integrate sociale, economice și de mediu la nivel local și a patrimoniului cultural, turismului și securității în zonele urbane	FEDR + 29.141.824 BS)
Total		398.076.471 (338.365.000 FEDR + 59.711.471 BS)

La nivelul instrumentului se vor operaționaliza următoarele activități în cadrul celor 3 Obiective Specifice (OS):

Obiectiv Specific b(vii) – infrastructura verde - Intervențiile din OS b(vii) vor contribui la îmbunătățirea ecosistemului urban, a situației privind problematica legata de schimbările climatice, la restabilirea biodiversității, reducerea amprentei de carbon și a altor forme de poluare, gestionarea adecvată a apei, a solului și îmbunătățirea calității aerului:

- modernizarea /extinderea spațiilor verzi existente, crearea de spații verzi prin reconversia și/sau reutilizarea spațiilor și terenurilor abandonate, degradate, a altor terenuri urbane și transformarea lor în zone verzi, inclusiv crearea / extinderea coridoarelor verzi la nivelul zonelor urbane;

- acțiuni primare întreprinse pentru îmbunătățirea și creșterea infrastructurii verzi;

- amenajarea infrastructurii albastre: zone umede (mlaștini), lacuri, protecția lacurilor și cursurilor de apă (zona de maluri și zona de deasupra malurilor) doar în cadrul unor proiecte care includ o componentă de infrastructura verde.

Obiectiv Specific b(viii) - mobilitate urbană durabilă – Intervențiile din OS b(viii) propuse la nivel regional vor contribui la îmbunătățirea eficienței și atractivității sistemului de transport public, inclusiv a transportului pentru elevi, a timpilor de parcurs, accesibilității, transferului către transportul public de călători (intermodal) și modurile nemotorizate de transport, atât la nivelul municipiilor

reședință de județ, cât și la nivelul celorlalte municipii și orașe și vor fi obligatoriu bazate pe PMUD:

- înființarea, dezvoltarea și optimizarea sistemelor de transport public prin investiții în achiziția de material rulant de transport urban curat (tramvai, autobuz, troleibuz, etc), susținerea infrastructurii de transport urbane curate;
- construirea/modernizarea/reabilitarea depourilor/autobazelor aferente transportului public local/zonal de călători, inclusiv infrastructura tehnică aferentă;
- îmbunătățirea stațiilor de transport public existente, inclusiv realizarea de noi stații și terminale intermodale pentru mijloacele de transport în comun;
- infrastructuri pentru combustibili alternativi, stații/puncte de încărcare pentru mijloacele de transport public;
- realizarea de sisteme de tip park and ride în afara centrelor orașelor, integrate cu transportul public;
- sprijinirea realizării/modernizării de infrastructuri pentru moduri de transport active: crearea/modernizarea traseelor pentru pietoni, investiții în infrastructura pentru ciclism, sisteme de închiriere biciclete, etc;
- măsuri de sprijin a autorităților și instituțiilor publice în elaborarea/actualizarea PMUD, în operaționalizarea contractelor de delegare a gestiunii serviciului de transport public de călători și creșterea capacității administrative (ca măsură complementară a unui proiect de investiții finanțat prin PR);
- măsuri pentru digitalizarea transportului urban (ex.: sisteme de e - ticketing pentru călători, sistematizarea intersecțiilor, panouri cu afișaj electronic în stațiile de transport etc).

Obiectiv Specific e(i) - regenerarea urbană și infrastructura de turism, patrimoniu și cultura din zonele urbane - Intervențiile din OS e(i) vor contribui la îmbunătățirea durabilă a condițiilor economice, de mediu, climatice, sociale și demografice ale unei zone urbane prin investiții în:

- conservarea, protecția și valorificarea durabilă a patrimoniului cultural prin activități de restaurare, consolidare și dotare a monumentelor istorice de categoria

A, B și UNESCO, inclusiv servicii de digitizare /digitalizare în scop educativ, precum și activități de marketing și promovare turistică;

- dezvoltarea infrastructurii de turism și activelor turistice publice: construcția, reabilitarea, modernizarea, extinderea și dotarea infrastructurii publice de turism și/sau agrement;

- îmbunătățirea mediului urban prin regenerarea fizică a spațiilor publice urbane, prin: investiții de regenerare urbană (creare/ amenajare/ reabilitare/ extindere/ dotare) în spațiile destinate utilizării publice (parcuri, zone verzi de mici dimensiuni, piațete, scuaruri, piețe publice, pasaje, spații publice, locuri de joacă pentru copii, spații pentru activități recreative);

- investiții (reabilitare/modernizare/extindere și dotare) în clădiri destinate utilizării publice pentru activități culturale și recreative, socio-culturale, cu scopul de a crea, îmbunătăți sau extinde serviciile publice de bază;

- activități auxiliare ca parte a unui proiect integrat, în măsura în care astfel de investiții sunt necesare pentru a asigura funcționalitatea proiectului integrat: instalare rețele Wi-Fi, iluminat public și supraveghere video în spațiile publice, dotare cu mobilier urban (bănci, coșuri de gunoi) înlocuirea și/sau racordarea la utilități publice, inclusiv realizare alei pietonale, trotuare, piste de biciclete, parcări, căi de acces, modernizarea străzilor urbane adiacente terenurilor supuse intervențiilor (străzi de categoria a IV-a de folosință locală). Proiectele integrate nu ar trebui să aibă ca rezultat creșterea capacității de parcare;

- Măsuri de sustenabilitate și reziliență economică: digitalizare, promovare, acțiuni educative și civice, etc ca parte componentă a unui proiect de investiții;

- Acordarea de sprijin financiar pentru îmbunătățirea capacității administrative a autorităților publice locale pe probleme specifice dezvoltării urbane, realizarea de documente strategice (SDT/SIDU), etc.

Conform OUG nr. 156/2020, alocarea fondurilor pentru dezvoltare urbană în perioada 2021-2027 va fi detaliată pe 3 categorii de așezări urbane și anume municipii reședință de județ, municipii și orașe, în funcție de ponderea populației

fiecărei categorii în totalul populației urbane a regiunii (65% în funcție de populație și 35% din alocare distribuită în mod egal).

Prioritate- 3.2 Eficiența energetică și infrastructura verde – doar măsura dedicată infrastructurii verzi

- 4. Mobilitate urbană sustenabilă
- 7. Dezvoltare teritorială sustenabilă

CONTEXT REGIONAL

Aplicarea politicilor de dezvoltare regională se realizează în concordanță cu obiectivele și prioritățile generale de dezvoltare a României, precum și cu obiectivele Uniunii Europene în domeniul coeziunii economice și sociale. Politica de dezvoltare regională în România se conturează în jurul realizării celor trei obiective de bază stipulate în Legea nr. 315/2004 privind dezvoltarea regională, respectiv: diminuarea dezechilibrelor regionale existente, corelarea politicilor sectoriale guvernamentale la nivelul regiunilor și stimularea cooperării inter-regionale, interne și internaționale, transfrontaliere.

Planul de Dezvoltare Regională Sud Vest Oltenia 2021-2027 reprezintă astfel singurul instrument de planificare strategică prin care regiunea, plecând de la analiza socio-economică regională și având drept cadru obiectivele tematice, prioritățile de investiții și acțiunile cheie prevăzute de proiectele de regulamente privind fondurile europene, își promovează prioritățile și interesele în domeniul economic și social. PDR Sud-Vest Oltenia 2021-2027 este elaborat sub coordonarea Agenției pentru Dezvoltare Regională Sud-Vest Oltenia, constituindu-se în acest sens grupuri de lucru județene și tematice, pe domenii prioritate (Infrastructura regională/ Competitivitate economică, Cercetare, dezvoltare, inovare/ Resurse umane, piața muncii, Servicii sociale/ Agricultură și dezvoltare rurală/ Mediu și dezvoltare durabilă).

Viziunea regiunii Sud-Vest Oltenia pentru perioada de programare 2021-2027 este aceea de a deveni un promotor al competitivității atât în domeniul industrial, cât și în agricultură, dar și al economiei digitale prin dezvoltarea unui mediu de afaceri performant, bazat pe resurse umane competente, integrarea tehnologiilor inovative și promovarea dezvoltării durabile.

Obiectivul strategic global pentru perioada 2021-2027 este dezvoltarea durabilă și echilibrată a Regiunii Sud-Vest Oltenia în vederea reducerii disparităților existente între regiunea SV Oltenia și celelalte regiuni ale țării în scopul creșterii nivelului de trai al cetățenilor.

Prioritățile în perioada de programare 2021 – 2027 sunt:

1. Creșterea competitivității economice a regiunii;
2. Modernizarea și dezvoltarea infrastructurii regionale;
3. Dezvoltarea urbană durabilă;
4. Dezvoltarea rurală durabilă și modernizarea agriculturii;
5. Dezvoltarea resurselor umane în sprijinul unei ocupări durabile și a incluziunii sociale;
6. Dezvoltarea turismului, valorificarea patrimoniului natural și a moștenirii cultural-istorice.

CONTEXT URBAN

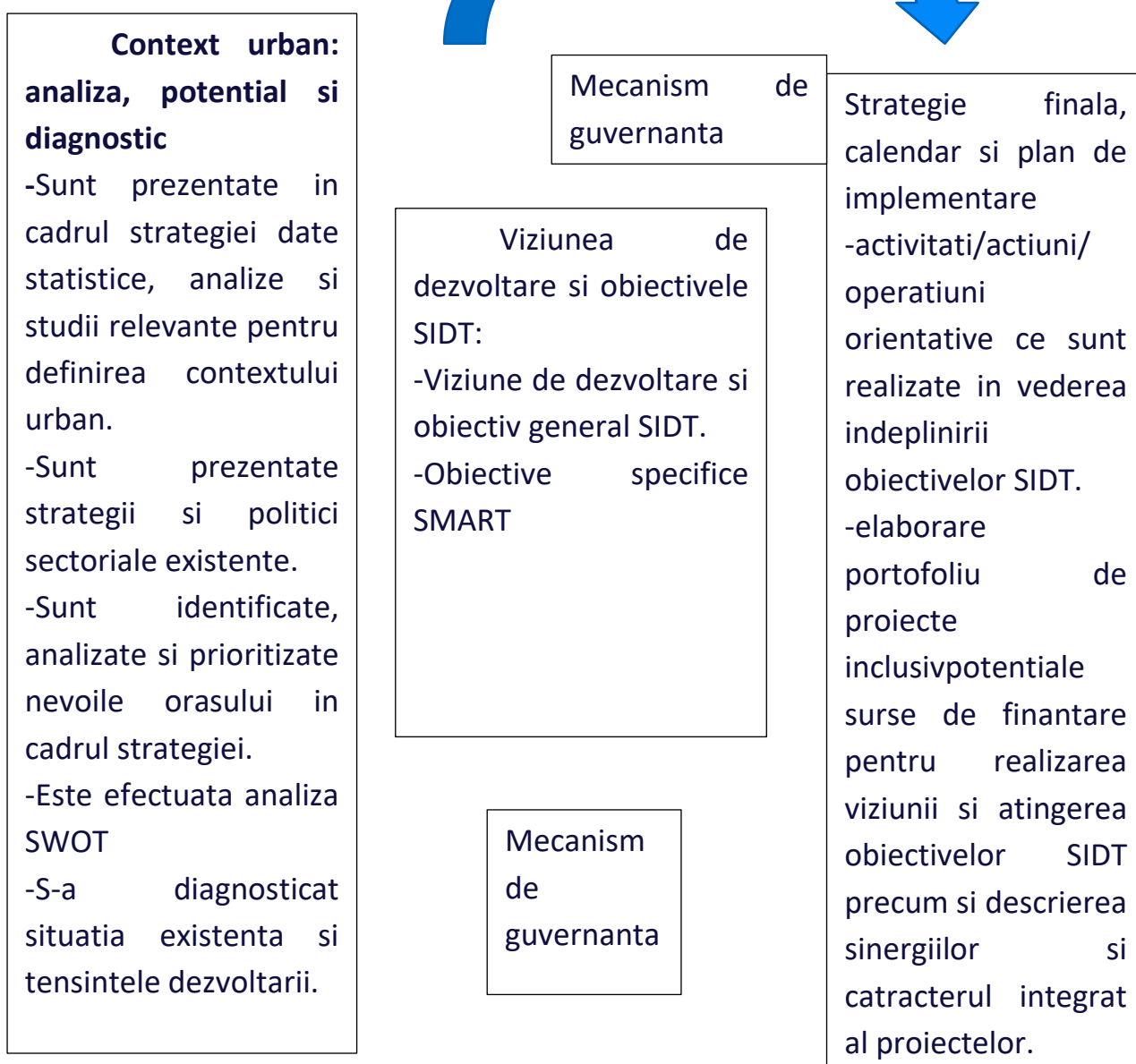

CONSILIUL LOCAL AL ORAŞULUI
SEGARCEA

PRIMĂRIA ORAŞULUI SEGARCEA,
DOLJ

Context urban: analiza, potențial și diagnostic

Criterii de analiză urbană:

Orașul este un organism complex care poate fi "citit" după mai multe grile de lectură. Înțelegerea orașului se poate face prin dezvăluirea acestuia ca o **suprapunere de straturi**, straturi materializate fie în substanțe materiale, fie în procese, mod de viață și locuire.

ETAPELE ANALIZEI:

Analiza urbană se realizează în 3 etape:

1. Cercetare

– stabilirea temei de studiu sau definirea problemei și culegerea datelor legate de zona studiată.

2. Analiză

– examinarea datelor adunate, în baza unor criterii multiple (analiză multicriterială).

3. Sinteză

– în baza datelor furnizate de analiză se dezvoltă un set de concluzii care stau la bază definirii soluțiilor.

Scopul analizei este definirea unui **set de concluzii** care explică **contextul de lucru** și ajută la **înțelegerea acestuia**. Astfel ca **intervenția în context să fie relaționată în mod coerent cu locul**.

DOMENIILE ANALIZEI:

Mediul (construit/neconstruit)

– contexte fizice, interacțiunea cu peisajul, infrastructura și clădirile.

Socialul

– arhitectura este rezultatul unei întreprinderi colective ce decurge din rețelele sociale, definind în mod particular conformarea și folosirea spațiilor în funcție de practici culturale, mod de viață și interacțiune socială, programul de lucru, modul de lucru (profesiile liberale), timpul liber

Subiectivitatea

– domeniile personale, activitățile mentale și senzoriale, percepute fie prin perspectiva arhitectului, a utilizatorului sau a trecătorului (relativ la

sunete, lumina, miros, mișcarea și timpul de parcurgere al spațiului, gânduri și recurența amintirilor).

ARIA TERITORIALĂ ACOPERITĂ ORAȘUL SEGARCEA

PROFILUL SOCIO-ECONOMIC AL LOCALITĂȚII

LOCALIZARE GEOGRAFICĂ. ZONA GEOGRAFICĂ VIZATĂ DE STRATEGIE.

CONTEXT URBAN ORAȘ SEGARCEA

Orașul Segarcea este situat în jumătatea sudică a județului Dolj, la sud de municipiul Craiova, reședința județului, la o distanță de 37 km pe calea ferată Craiova – Calafat și 29 km pe șoseaua județeană Craiova – Bistret.

Din punct de vedere geografic, orașul Segarcea este situat la vest de râul Jiu, în câmpia Segarcei – subunitate a Câmpiei Centrale a Olteniei. Câmpia Segarcei este cuprinsă între câmpul înalt Salcuta – Dranic, care este continuare spre sud a Podisului Getic (format din depozite vechi levantine, acoperite în cuaternar de loess, luturi roscate și depozite fluvio-lacustre) și Câmpia Macesului, câmpie joasă formată exclusiv din depozitele de terasă ale Dunării de vârstă cuaternară.

Prin estul localitatii trece meridianul de 23° 45' latitudine estica, iar prin sud paralela de 44° latitudine nordica. Prin centrul localitatii trece curba de nivel de 100 m.

Orașul este situat în Câmpia Centrală a Olteniei, subunitate a marii unități geomorfologice "Câmpia Română". Unitatea administrativ-teritorială are o suprafață de 120,1 km², și o populație de 7019 persoane la nivelul anului 2022. ORAȘUL SEGARCEA se învecinează cu următoarele unități administrativ-teritoriale: • NORD - Comuna CALOPĂR • SUD - Comuna MĂCEȘU DE SUS (situată la o distanță de 20 km) • EST - Comuna DRĂNIC • VEST - Comuna CERĂT.

ISTORIA LOCALITĂȚII - ATESTARE DOCUMENTARĂ.

Așezările umane din teritoriul administrativ actual al UAT Orașului Segarcea și din zonă sunt atestate de documente și hărți precum hrisoavele domnești, actele de donație și cele de vânzare.

Orașul Segarcea a fost o comună înființată prin legea administrativă din 31 martie 1864. A fost declarat oraș pentru prima dată în anul 1968. A fost reședință de plasă și de raion și a făcut parte din Plășile Balta (1864-1887), Jiul de Mijloc (1887-1896), Șegarcea (1896-1950), Raionul Segarcea (1950—1968). A fost format din satele Segarcea (1864- până în prezent) și Belcinu (1873-1887).

PERIOADA COMPONENTA

- 1864-1887 Plășile Balta
- 1887-1896 Jiul de Mijloc
- 1896-1950 Segarcea 1950-1968

Raionul Segarcea ȘEGARCEA (SEGARCEA) Originea cuvântului Segarcea provine din îmbinarea a două cuvinte în latină "seges" care înseamnă câmp, teren productiv și "arcesitus" care semnifică cel căutat, cel dorit, cel visat; ajungându-se la forma Segarcea care înseamnă "Pământul dorit" sau "Pământul mult visat". Are la bază o poveste transmisă prin viu grai care ne spune că era "locul mult dorit" cu terenuri productive, cât și pentru poziția strategică corespunzător dorințelor unor săteni fugari de condițiile asupritoare la care erau supuși. Este un sat adunat, înregistrat în Plășile Câmpului (1828, 1831, 1844, 1853), Balta(1861) care a făcut parte din comuna Șegarcea (1968—până în prezent), fiind locuit din cele mai vechi

timpuri. Această precizare se datorează faptului că în zonă au fost descoperite "un vas cu toarta supraînălţată şi cu decor incizat pe umăr"-datează din epoca bronzului târziu, respectiv grupului cultural Bistreţ-Işalniţa; "un vas lucrat la roată de culoare cenuşie şi câteva fragmente ceramice lucrate cu mâna "-care se află în colecţia Istrati Capşa din Turnul Severin; cele două vase aparţinând perioadei " LATÊNE" şi totodată o monedă romană datând din timpul împăratului Hadrianus Augustus, două fusaiole, un inel cu sigiliu (o pasăre de o rară subtilitate realizată doar din şase liniuţe) un cap de zimbbru pirogravat pe os (despre care profesorul arheolog C. Nicolaescu – Plopşor spunea că ar putea fi un unicat pentru ţara noastră) – denotă că Segarcea a fost, indiscutabil, o veche aşezare geto-dacică şi o mare necropolă romană. Din această zonă mai provin "8 drenari fixaţi pe o brăţară modernă " aparţinând unui tezaur încă nedescoperit(datare 90/89-72 a. Chr).

Actuala vatră a Oraşului Segarcea este relativ nouă, vatra veche fiind amplasată pe locul cunoscut sub numele de "Dealul Robului" şi poartă denumirea de "SEGĂRCIŢA", diminutivul cuvântului dând naştere unei noi aşezări omeneşti numită tot Segarcea după numele Segarcea de Teleorman a fost la fel denumită. Acest punct se află în partea de nord-vest a oraşului ,la o distanţă de cca. 4 km. Informaţiile despre această aşezare au fost pierdute în negura vremurilor, tradiţia orală arătând că întemeietorii erau câteva familii de olteni veniţi din Segarcea De Olt ,fără a fi menţionat timpul sau motivul venirii lor, dar se bănuieşte că părăsirea locurilor natale ar fi fost determinate de relele tratamente de care erau supuşi locuitorii din partea boierilor locali (expresia: "de prigoane şi de birurile grele"). Practic prima documentaţie menţionată o întâlnim într-un hristov din 28 martie 1415 (6923), în care se atestă că Voievodul Mircea Cel Bătrân a înfiinţat satul numit BELA pentru "Vlad cu nepoţii săi , Şişa şi Buia şi lui Stănilă cu fraţii săi..." localizat în "judeţul Motrului" ca să servească drept "la fie de ocină şi de ohabă ,satul Bela şi preslop" numărându-se printre martori şi " jupân Dragomir dela Şegarcea".

Satul mai este menţionat şi în alte documente din sec. XVI, XVII, XVIII în Schawantz(1723), în Spech (1790),în catagrafiile din 1828,1831 şi în nomenclatorul administrativ din 1861. Ca şi evoluţie satul a fost aservit,a aparţinut lui Radu Voievodul, lui Pătraşcu cel Bun , apoi familiei fiicei lui Radu Paisie, Maria.

Moşia Segarcea era la sf. sec. al XV -lea în stăpânirea boieroaicei Sultânica, vândută în 1500 domnitorului Radu cel Mare (1495-1508), devine zestre pt fiicele sale Marga şi Velica ,este revândută lui Radu Voievod(1521), apoi trece în posesia lui Pătraşcu Vodă, tatăl lui Mihai Viteazul şi unor rude ale sale.

Satul este menționat și într-un document din 15 septembrie 1557 în care este dăruit Mariei, fiica lui Radu Paisie de Voievodul Pătrașcul cel Bun pe care îl cumpărase de la Jupânița Mrga și Jupânița Velica. "Încă din vremurile de mainainte a fost cumpărat de răposatul părintele domniei mele Radu voievod, dela jupanița Marga și de la jupanița Velica ,pentru 6000 aspri gata de argint". Într-un hristov din 20 iunie 1579, Voievodul Mihnea Turcitul întărește lui Staico postelnic mai multe sate, munți ,mori, vii și țigani printre care și "Șegarcea toată".

În 17 mai 1589(7097)Voievodul Mihnea turcitul întărește lui Nica ,al doile postelnic ocine în mai multe sate , "partea răposatului Radu postelnic, fratele Craioveștilor " , printre care și "Șegarcea tot". În perioada ce a urmat prin repetate "daniei", moșia și satul intră în posesia Mănăstirii Șegarcea, astfel în 5 iunie 1589(7097) , Voievodul Mihnea Turcitul întărește mănăstirii Șegarcea un loc cu casă și cu "toate prăvăliile", dăruit de Jipa "marele portar".

În 28 octombrie 1622(7131), Voievodul Radu Mihnea poruncește lui Stanciu "postelnic de Dâlga" și tuturor slugilor domnești să se ferească de satul Șegarcea "deoarece este slobozie a Patriarhului Chiril de Alexandria". Într-un alt hristov din 20 decembrie 1625 atestă faptul că moșia și satul erau de domeniul mânăstiresc datorită Voievodului Alexandru Coconul care scutește de bir și dăjdii pe meșterii care lucrează la morile de la Șegarcea ale Patriarhului. Statutul se păstrează și în secolul al XVIII-lea .Un alt act de daniede la 1 august 1729, prin care Ramodan dăruiește mănăstirii "moșii" și "cureaua sa de moșie din Șegarcea" atestă că Șegarcea devine aproape în întregime proprietatea Mănăstirii Șegarcea. Catografia din 1828 a județului Dolj ne arată că în satul Șegarcea existau 31 de lude,160 locuitori birnici (23 de frunte,35 de mijloc, 61 de coadă) și 41 "alte orânduielei".

Catografia din 1831 menționa Șegarcea ca stăpânire a schitului Șegarcea,metohul Mănăstirii Zlătari cu 216 familii și 41 feciori de muncă. În 1864 ,după legea rurală au fost împroprietăriți 412 locuitori ,iar în 1878, după lege 58 de însurăței.În 10 iunie 1884, prin lege s-a constituit "Domeniile Coroanei",preluând 12 moșii din proprietatea statului, în suprafață de 118286 ha ,din care 67198 erau de pădure.

Între aceste proprietăți se regăseau Moșiile Sadova și Segarcea ale județului Dolj cu o suprafață de 14707 ha (12399-teren arabil și 2380-pădure).Pentru o eficiență cât mai buna în administrare, ele au fost împărțite în 9 ferme:

- Segarcea - 2386,33 ha
- Dâlga - 1204,70 ha

- Panaghia - 1072,55 ha
- Valea Rea – 1701,26 ha
- Lipovul - 2732,54 ha
- Sestul – 947,28 ha
- Garnicoasa – 10012,5 ha
- O secțiune viticolă – 512,49 ha
- O secțiune silvică – 2308 ha

Terenul arabil se lucra atât cu salariați cât și în dijmă cu locuitorii comunelor aflate pe domeniu și cu cei din comunele învecinate. Întregul teren al Domeniului Coroanei Segarcea era în anul 1918 de 13312,09 ha din care terenul cultivat era de 9708 ha, situate pe succesiune de platouri, în etaje:

Platoul Deznățuiului,
Platoul de mijloc al Gării Segarcea,
Platoul de Sus și Terasa Jiului.

După reforma agrară din 1921, moșiile Coroanei au fost în întregime expropriabile de terenuri de cultură, exceptând pădurile, viile și livezile de pomi.

Restul de proprietate trece în proprietatea Statului după 30 decembrie 1947. La 2 iulie 1950 a fost înființat "CAS-ul " - "16 februarie 1933", comuna fiind în întregime colectivizată în 1959. În 1828, în sat erau 238 boi, 230 vaci, 92 cai, 24 bivoli, 1077 oi, 7 capre și 122 stupi. Locuitorii din Segarcea au adus de-a lungul timpului multe contribuții țării pe timp de război. În 1848 au depus jurământul pe Constituție, iar 11 dintre ei s-au înscris ca voluntari în tabăra Generalului Magheru. În războiul de independență au murit 2 ostași și au fost strânse ofrande pentru front, drept dovadă a acestui fapt stă Monumentul Eroilor ridicat în cinstea celor care și-au sacrificat viața în perioada 1916-1919. În Războiul de întregire a neamului au căzut pe câmpul de luptă 87 de segărceni, iar în Războiul de din anii 1941-1945 au murit 129 de locuitori ai comunei Segarcea.

În timpul celui de-al doilea război mondial dintre anii 1939-1945, la Segarcea a fost concentrată Divizia a XIV-a Infanterie-Instrucție, care în noaptea de 25-26 august 1944 a adus acțiuni energetice pentru oprirea și dezarmarea oștaşilor germani, luând prizonieri un număr de 42 de ofițeri și ostași germani.

În timpul războiului, pe teritoriul orașului Segarcea, în punctual numit "AEROPORT" exista un post de radio-ascultare și observare aeriană German.

În 1904 sătenii din Segarcea și cei din Lipov s-au răsculat împotriva administrației Domeniului Coroanei.

În martie 1907 pregătirile răsculațiilor de a ataca Domeniul Segarcea au fost anihilate de un detașament de soldați trimiși pentru apărare. În 1892 satul avea: 438 ha vii (pe Moșia Domeniului Coroanei și aparțin locuitorilor), 2 bâlciuri anuale (la 40 de Mucenici și Înălțarea Domnului), 700 vite mari cornute, 750 oi, 49 cai și instituții: 1 școală mixtă (clasa de băieți funcționa din 1868, iar cea de fete din 1878), Mănăstire de lemn cu hramul "Adormirea" (mănăstire arsa de tătari la 1716-1718, reparată în 1862, 1903, 1925). În 1912 în comună erau: 1 bancă populară, 1 atelier de fierărie, lemnărie și mecanic, 1 uzină electrică, 1 moară cu electricitate, 1 moară cu benzină, 1 moară cu țiței, ferma Domeniul Coroanei, hergelie de cai, lăptărie, crescătorie de păsări, pepinieră, 2 bâlciuri anuale (9 Martie și Duminica dinaintea Sf. Înălțări), 5 conace de moșie, 7 cârciumi și totodată erau primărie, oficiul postal telegrafic și telefonic, biroul percepției fiscal, post de jandarmi, infirmerie, judecătorie de ocol (moașă comunală, agent sanitar), punct veterinar (medic veterinar), 2 școli, biserică.

Ca și evoluție demografică în 1912 populația comunei era de 5405 locuitori dintre care 2795 bărbați și 2610 femei, 976 clădiri locuite și 16 clădiri nelocuite, 1093 gospodării. În 1930 erau 6406 locuitori, în 1966 - 8704 locuitori, în 1977 - 8534 locuitori. În 1992, deja declarat și dezvoltat ca oraș se regăsesc:

Casă de cultură - 5 cursuri ce cuprindeau un nr de 132 membri și 4 formații artistice cu 58 de membri

Biblioteca orășenească - 32196 de volume ce este deservită de 2 lucrători și un nr mediu de cca. 2000 cititori anual.

Cinematograf - sală de spectacole, capacitate de 396 spectacole anual, deservit de 2 lucrători.

Referitor la anul 2002, orașul Segarcea avea o suprafață de 11096 ha, din care fostul domeniu al Coroanei Segarcea suprafața de 4427ha, consiliul local 34 ha și locuitorii orașului 5984 ha.

Totodată, la scurt timp, în anul 2002 a avut loc recesământul orașului la care au intervenit anumite schimbări, iar orașul Segarcea avea suprafața de 12008 ha din care 11146 ha era suprafață agricolă, 10051 ha suprafață arabilă, 789 ha vii și pepiniere viticole, 306 ha pășuni.

Efectivul de animale era de 666 bovine, 1010 porcine, 1789 ovine și 43000 păsări.

Deasemenea în 2002 conform recesământului, orașul avea 8509 locuitori cu o densitate de 70,9 locuitori/km², 2532 locuințe pe o suprafață de 103302 m².

Numărul mediu de salariați este de 925 persoane, 81 agricultură, 95 industrie, 4 construcții, 129 învățământ, 210 sănătate.

În același an avea 1 spital cu 130 de paturi la care activau 27 de medici și 58 personal sanitar mediu; 1 dispensar; 1 farmacie în care activa 1 farmacist; la fel și cabinetul stomatologic; 2 farmacii private cu 2 farmaciști; 2 școli primare în care își desfășurau activitatea 949 elevi și 84 de cadre didactice; 1 liceu cu 60 săli de clasă, 7 laboratoare școlare, 6 ateliere școlare în care erau 291 elevi și 21 cadre didactice; 1 creșă de copii; 3 grădinițe; 3 biblioteci din care 1 publică; 2 unități PTTR cu 1011 abonați la serviciul telefonic cu plată, 103 abonați radio, 1076 abonați TV.

Rețeaua comercială a orașului se compunea dintr-un număr de 67 de unități comerciale private din care: 11 unități cu profil alimentar, 12 unități cu profil nealimentar, 1 unitate cu profil universal, 4 unități de alimentație publică la chioșcuri, 29 magazine generale.

Cadrul de alimentare al sistemului de apă a orașului are 3 stații de pompare de la sursele de apă la bazinele de captare – 2 Proprietatea R.A.C.C.L., una asigură necesarul de apă potabilă a orașului iar cealaltă necesarul de apă industrială pentru zona industrială din oraș și o stație proprietate a S.C CERVINA S.A. care asigură necesarul de apă a acesteia – 3 bazine de distribuție și tratare, din care 1 de 100 m³ pentru alimentarea cu apă potabilă a populației a orașului; unul de 5000 m³ pentru asigurarea necesarului de apă pentru zona industrială a orașului și unul de 50 m³ proprietate proprie a S.C. CERVINA S.A. care asigură sursa de stocare și distribuție a acesteia. Rețeaua de canalizare are o lungime de 6 km, dimensionată numai pentru asigurarea canalizării publice a locuitorilor din zona blocurilor construite în localitate.

Din punctul de vedere al numărului de locuitori actualizat orașul se situează în categoria orașelor de gradul III datorită importanței sale din punct de vedere administrativ, politic, social, economic, cultural în raport cu dimensiunile ariei de influență polarizată și nivelul de decizie cât și nivelul de modernizare care îl implică în alocarea de resurse. Față de evoluția în timp a localității, descrisă în documentațiile anterioare, se adaugă pentru ultimul deceniu o menținere și chiar o extindere a intravilanului pe seama activităților gospodărești (cimitir, stații de epurare, platforme industriale, agrement).

Orașul Segarcea este înregistrat la Recensământul populației și locuințelor din 2011 cu o populație totală de 8256 locuitori, pentru ca în 2018 să figureze cu 7019

locuitori (conform datelor primite de la Direcția Regională de Statistică DOLJ și datelor furnizate de Beneficiar) cu descreștere de 8,50%.

Teritoriul administrativ are, potrivit datelor furnizate de beneficiar o suprafață de 12008 ha (conform PUG 2010), din care: - intravilan: 923,25 ha (potrivit PUG 2010) - extravilan: 11084,75 ha (potrivit PUG 2010).

Conform datelor furnizate de Direcția Regională de Statistică Dolj prin grija beneficiarului, la nivelul anului 2018 :

- terenurile agricole totalizează 11143 ha, din care proprietate privată: 9466 ha

- terenul arabil: 9822 ha, din care proprietate privată: 8145 ha

- pășuni: 306 ha, din care proprietate privată: 306 ha

- vii și pepiniere viticole: 1015 ha, din care proprietate privată: 1015 ha

- livezi și pepiniere pomicole 0 ha, din care proprietate privată: 0 ha

- terenuri neagricole: 865 ha, din care proprietate privată: 322 ha

- terenul ocupat cu păduri și altă vegetație forestieră: 28 ha, din care proprietate privată: 0 ha

- terenuri ocupate cu ape, bălți: 35 ha, din care proprietate privată: 25 ha

- terenuri ocupate cu construcții: 568 ha, din care proprietate privată: 268 ha

- căi de comunicații și căi ferate: 222 ha, din care proprietate privată: 20 ha

- terenuri degradate și neproductive: 12 ha, din care proprietate privată: 9 ha

Suprafața actuală a UAT este de 12008 ha, suprafață ce s-a menținut în ultimii 10 ani. * Potrivit secțiunilor PATN aprobate:

♣ Orașul SEGARCEA nu este afectat de traseele coridoarelor de transport (Secțiunea I), dar, trebuie notate prevederi ale legii care pot influența dezvoltarea ulterioară și rolul orașului în teritoriu, realizarea acestor amenajări ar putea avea influență asupra teritoriului adiacent, în care se regăsește și orașul

♣ Orașul nu este menționat în listele cuprinzând zonele protejate (Secțiunea a III-a a PATN, aprobată prin Legea nr. 5/2000.

♣ Potrivit Secțiunii a IV-a a PATN, orașul se încadrează în categoria orașelor de rang III, pentru care sunt caracteristice următoarele elemente și nivel de dotare: "Rangul III este atribuit orașelor.

Elementele și nivelul de dotare care definesc localitățile urbane de rangul III sunt: Populație:

- de regulă de la circa 5.000 la circa 30.000 de locuitori;

- din zona de influență: între circa 5.000 și 40.000 de locuitori
Raza de servire: circa 10-20 km
Accesul la căile de comunicație: acces direct la drum național sau județean, la centrul de rang superior și legături facile cu localitățile din zona de influență
Funcțiuni economice: capacități de producție din domeniul secundar (industrie prelucrătoare și construcții), terțiar (servicii sociale și comerciale) și primar (industrie extractivă, agricultură, piscicultură, silvicultură, VITICULTURA)
Nivel de dotare-echipare:

- administrație publică, autorități judecătorești și asociații
- primărie, judecătorie, parchet, tribunal, notariat, sedii pentru diferite asociații;
- educație: - învățământ preșcolar, primar, gimnazial, liceal;
- sănătate, asistență socială: - spital general sau secție-spital, maternitate, dispensar policlinic, stație de salvare, creșă, farmacie, cămin de bătrâni;
- cultura: - casă de cultură, cinematograful, bibliotecă publică, muzeu, sală de expoziții, club etc.;
- comerț, prestări de servicii: - magazine universale și magazine specializate, piața agroalimentară;
- turism: - hotel de două stele cu minimum 50 de locuri;
- finanțe-bănci, asigurări: - sucursale sau filiale de bănci, instituții de credit și societăți de asigurare, C.E.C.; - sport, agrement:
 - terenuri, eventual stadion mic, săli de sport, eventual pentru competiții locale, grădini publice și alte spații verzi amenajate;
 - protecția mediului: - serviciu de protecție a mediului;
 - alimentare cu apă și canalizare: - rețele de alimentare cu apă, sistem colector de canalizare, stație de epurare;
 - culte: - lăcaș de cult;
 - transport-comunicații: - autogara, eventual gara, posta, centrala telefonică;
 - ordine, securitate: - sedii de poliție și de jandarmerie.

Orașul SEGARCEA se încadrează în categoria orașelor de rang III, caracterizate de "existența unor dotări publice sau comerciale, dimensiunea acestora fiind determinată de numărul de locuitori și de specificul așezării. Și tot potrivit aceleiași secțiuni, localitatea se află pe „Lista cuprinzând orașele în care s-au produs scăderi accentuate de populație în perioada 1966-1998 și care necesită acțiuni de sprijin și revitalizare”.

Orașul nu se află pe listele anexe ale Secțiunii a V-a a PATN – Zone de risc natural, respectiv pe listele unităților administrativ-teritoriale afectate de inundații sau alunecări de teren, iar în ceea ce privește intensitatea seismică echivalentă, având impact asupra proiectării construcțiilor, orașul este încadrată într-o zonă cu gradul VIII (exprimat în grade MSK).

CELE MAI VECHI MĂRTURII

Originea cuvântului Segarcea provine din îmbinarea a două cuvinte: "seges" = câmp, teren, pământ productiv în limba latină și "arcesitus" = cel căutat, cel dorit, cel visat. Prin combinarea acestor două cuvinte s-a ajuns la forma "Segarcea", adică "Pământul dorit", sau "Pământul mult visat" de acei fugari care rataciseră mult prin păduri.

Semnificația cuvântului "Segarcea" ar putea fi, deci: sat îndepărtat, sat al oamenilor fugari, satul cel dorit, cel corespunzător dorințelor lor, având o poziție strategică și fiind înconjurat de terenuri roditoare. Prima formă a numelui localității întâlnită în documente a fost Segarcea.

De-a lungul timpului localitatea a purtat diferite forme ale numelui Segarcea: Sigarcea, Sagarcea, Șegarcea. Descoperirea pe teritoriul localității Segarcea a unor obiecte: o monedă romană datând din timpul împăratului Hadrianus Augustus, două fusaiole, un inel cu sigiliu (o pasăre de o rară subtilitate realizată doar din șase liniuțe), un cap de zimbru pirogravat pe os (despre care profesorul arheolog C. Nicolaescu - Plopșor spunea că ar putea fi un unicat pentru țara noastră) - denotă că Segarcea a fost, indiscutabil, o veche așezare geto-dacică și o mare necropolă romană.

Prima mențiune documentară despre existența unei moșii la Segarcea este cea din actul din 10 iunie 1416, scris la Argeș, în timpul domniei lui Mircea cel Bătrân. Prin acest document, domnitorul întărește unor boieri moșiile. Printre

boierii care au semnat actul se găsește și un boier cu numele "Dragomir de la Segarcea". Existența unei moșii Segarcea, presupune și existența unei comunități umane care lucra pe această moșie, comunitate care a format un sat ce a luat numele acestei moșii.

Bătrânii spun că, la început, satul se găsea în punctul denumit azi, Valea Oanii. Pe moșia Segarcea s-a afla un schit care, mai târziu s-a transformat în mănăstire. Legenda spune ca o boieroaică pe nume Sultănică ar fi construit pe locul de azi al mănăstirii o bisericuță de lemn pentru a atrage pe moșia sa locuitorii din împrejurimi. Se presupune că și populația care-și ducea existența în punctul Valea Oanii s-a mutat în jurul mănăstirii, pe moșia Segarcea, locul pe care este așezată astăzi, localitatea Segarcea.

La 15 septembrie 1557 a fost emis la Târgoviște, de către cancelaria lui Pătrașcu cel Bun, un document prin care este amintită și localitatea Segarcea. Dacă în anul 1415 se amintea doar de existența unei moșii cu numele de Segarcea, iar în 1557 se amintește și de existența unei localități cu numele de Segarcea, se poate trage concluzia că satul ar fi putut lua ființă numai în acest interval de timp. Principala ocupație a locuitorilor acestor locuri era creșterea animalelor, în principal a oilor, dar și a cailor și a cornutelor. În anul 1620, după afirmația lui Nicolaie Iorga, satul Segarcea a fost dăruit, împreună cu mănăstirea Segarcea, patriarhiei din Alexandria.

Până la sfârșitul secolului al XVII-lea principala cultură a fost meiul, iar odată cu introducerea porumbului în cultură, acesta a devenit principala plantă cultivată, folosită alături de grâu, pentru alimentație, dar și pentru hrana animalelor. Locuitorii acestor timpuri se ocupau și cu cultivarea viței-de-vie.

Documente mai vechi ne lasă știre, bunăoară, că în secolul al XVI-lea, domnitorul Pătrașcu - tatăl lui Mihai Viteazul - dăruia, ca zestre, pământurile Segarcei, fiicei sale Maria. Către sfârșitul secolului al XVIII-lea, terenurile viticole se înmulțesc și ocupă suprafețe din ce în ce mai mari.

În epoca fanariotă, mai precis prin 1792 - se scrie în Anaforeaua Divanului - că locuitorilor Segarcei și Garcenilor li se acordă dreptul să organizeze târguri și

bâlcii, unde puteau comercializa produsele cerealiere, viticole precum și produsele animaliere.

La 1794, domnitorul Moruzzi acordă și Mănăstirii Segarcea dreptul de a ține bâlci pe moșia mănăstirii, în satul Segarcea. Locuitorii așezării Segarcea au fost rumani ai domnitorilor sau boierilor, putând fi vânduți odată cu moșia și care aveau obligația principală față de stăpânul moșiei să lucreze pământul. Pământurile mănăstirii erau lucrate până la mijlocul secolului al XIX-lea, de robii țigani.

Mai târziu, în orânduirea capitalistă, principala ramură a economiei era agricultura, pământul fiind lucrat de către clăcași. Se cultivau grâul și porumbul, iar în jurul mănăstirii se aflau întinse livezi de pomi fructiferi și plantații de vii. În anul 1854, clăcașii din Segarcea s-au răsculat împotriva nedreptăților la care erau supuși de către administrația moșiei, amenințând cu spargerea satului.

Prin reforma agrară din 1864, țăranii clăcași din Segarcea sunt împroprietăriți și eliberați de sarcinile feudale. În Războiul de Independență de la 1877, locuitorii din localitatea Segarcea și-au adus o importantă contribuție, fie prin participarea directă cu forțe omenești, fie prin aprovizionarea armatei cu hrană pentru ostași și furaje pentru cai.

Este demn de amintit că printre jertfele omenești ale acestui război se număra și ostașul Ion Mitrache, locuitor al Segarcei - primul ostaș român căzut în luptele de la Rahova. Pe teritoriul localității s-a aflat și un depozit de colectare a alimentelor pentru armată. În urma participării la război, au fost împroprietărite peste 500 de familii de pe moșia Segarcea.

În această perioadă se preconiza înființarea aici a unei comune, fapt ce nu s-a realizat deoarece, peste câțiva ani, în 1884 se va înființa Domeniul Coroanei Regale a României. Acest Domeniu a fost al doilea ca mărime, după cel de la Banloc - Timiș. Forța de muncă pentru acest Domeniu era asigurată de locuitorii lipsiți de pământ sau cu pământ puțin din Segarcea și din satele vecine.

La primul război mondial, locuitorii localității Segarcea și-au adus o contribuție însemnată, dând numeroase jertfe pe câmpul de luptă. Drept dovadă a

acestui fapt stă Monumentul Eroilor ridicat în cinstea celor și-au dat viața în perioada 1916-1919.

În timpul celui de-al doilea război mondial dintre anii 1939-1945, la Segarcea a fost concentrată Divizia a XIV-a Infanterie-Instrucție, care în noaptea de 25-26 august 1944 a dus acțiuni energice pentru oprirea și dezarmarea ostașilor germani, luând prizonieri un număr de 42 ofițeri și ostași germani.

Pe teritoriul orașului Segarcea, în punctul numit "Aeroport", în timpul războiului s-a aflat un post de radio-ascultare și observare aeriană german. Victoria asupra ocupantului german a adus schimbări radicale în viața localității Segarcea. Administrația Domeniului Coroanei a devenit proprietate de stat, transformată în IAS-ul Segarcea, care după Revoluția din decembrie 1989 a fost privatizat, devenind astăzi S.C. Cervina S.A. Segarcea.

În anul 1945 a fost înființată Stațiunea de Mașini și Tractoare, s-au naționalizat moara de cereale, presa de ulei și depozitul de petrol. În anul 1949 s-a terminat construcția silozului de cereale care, astăzi poartă denumirea de S.C. Cerealcom S.A. Segarcea.

Începând cu anul 1950, localitatea Segarcea devine centru de raion. După noua împărțire administrativă a României din 1968, ca urmare a dezvoltării sale anterioare, localitatea Segarcea capătă statutul de oraș. După această dată, Segarcea devine un puternic centru industrial, comercial, civic, cultural și important centru de tranziție rutieră.

CADRUL NATURAL.

RELIEFUL

Orașul se află în zonă de câmpie, relieful fiind foarte puțin fragmentat și terminat printr-o pantă pronunțată spre sud, în mijlocul localității aflându-se 2 vâlcele. În această zonă se termină ultimele unduiri de relief ce vin dinspre nord, practic ultima zonă alternantă de deal-câmpie.

Cele mai mari înălțimi atingându-se în punctele Măgura Țepeluș cu 138,1m și Dealul Gârnațioar cu 142,7 m. Pe Câmpia Segarcea se observă că fâșia hipsometrică 200-100m are forma unui arc de cerc convexitatea spre sud și capătă direcții variate spre sudul câmpului Sălcuța-Drănic. Curba hipsometrică 100care 2 conf. Ordinului Nr. 2.387/2011 pentru modificarea ordinului ministrului mediului și dezvoltării durabile nr. 1.964/2007 privind instituirea regimului de arie naturală a siturilor de importanță comunitară, ca parte integrantă a rețelei ecologice europene Natura 2000 în România trece practic prin centrul orașului indică limita câmpului cu Câmpia Măceșul de Sus.

Câmpia Segarcea face parte din Câmpia Băileștilor, situată pe terasa Băileștilor, constituită în proporție de 90% din terase fluviatile.

Între Comuna Radovan și Dealul Robului (situat pe teritoriul Segarcei), terasele Dunării au fost distruse de râul Desnățui, care și-a erodat valea cu întregul complex de forme care apar aici.

Analiza forajelor a confirmat prezența orizonturilor de pietrișuri și nisipuri fluviatile în trepte.

Clima, relieful și solul specifice oferă condiții naturale favorabile pentru dezvoltarea agriculturii, orașul fiind un important centru de producție agricolă (culturi mari, în special viticultura), asigurând premisele dezvoltării economice a localității.

CLIMA.

Segarcea aparține zonei climatice temperat-continentală cu influențe mediteraneene cu succesiunea celor 4 anotimpuri, caracterizată prin ierni blânde și veri secetoase .

Media anuală este de 10-11. °C Temperatura medie a lunii celei mai reci (ianuarie) este de -2°C, iar temperatura medie a lunii celei mai calde (iulie) este mai mare de 23°C. Cantitatea medie de precipitații este de 500 mm/an. Vânturile dominante sunt cele de sud-vest (submediteranee).

Temperatura medie anuală este cuprinsă între 10 – 11 °C , înregistrate la Craiova (județul Dolj).

În România se așteaptă o creștere a temperaturii medii anuale față de perioada 1980-1990, similară întregului spațiu european, existând diferențe mici între rezultatele modelelor, în ceea ce privește primele decenii ale secolului XXI și mai mari în ceea ce privește sfârșitul secolului: între 0,5°C și 1,5°C, pentru perioada 2020-2029; între 2,0°C și 5,0°C, pentru 2090-2099, în funcție de scenariu (exemplu: între 2,0°C și 2,5°C în cazul scenariului care prevede cea mai scăzută creștere a temperaturii medii globale și între 4,0°C și 5,0°C în cazul scenariului cu cea mai pronunțată creștere a temperaturii).

Pe lângă creșterea temperaturii, în ultimii 50 de ani s-a remarcat și o scădere cu 10% a precipitațiilor din valorile normale.

Tendențele negative ale sumei anuale de precipitații coincid cu tendințele pozitive ale schimbării temperaturii.

Aceste schimbări climatice contribuie cu siguranță la secete mai frecvente și, de asemenea, la probabilități mai mari de inundații, datorită interacțiunii complexe și modificate a elementelor climatice.

În ceea ce privesc datele de pluviometrie, peste 90% din modelele climatice prognozate au relevat secete severe în timpul verii, în special în zona studiată (cu abateri negative comparativ cu perioada 1980-1990, mai mult de 20%).

În ceea ce privesc precipitațiile din timpul iernii, abaterile sunt mai mici și incertitudinea mai mare.

Potrivit Raportului privind starea mediului în România, variabilitatea climatică va avea efecte directe asupra unor sectoare precum agricultura, silvicultura, gestionarea resurselor de apă, va conduce la modificarea perioadelor de vegetație și la deplasarea liniilor de demarcație dintre păduri și pajiști, va determina creșterea frecvenței și intensității fenomenelor meteorologice extreme (furtuni, inundații, secete).

Indicatorul pentru senzitivitatea mediului la aridizare/deșertificare (ESAI)

Proiecțiile viitoare ale indicelui Palmer de severitate a secetei, calculat pentru teritoriul României, sugerează că secetele vor fi din ce în ce mai intense, în condițiile semnalului încălzirii globale, mai ales pentru bazine hidrologice din sudul și estul României

Majoritatea terenurilor agricole din zona de Sud, Est și Vest a țării se încadrează în categoria “fragil” și “critic” fiind sensibile la schimbările climatice și la modificările managementului agricol. Suprafața susceptibilă la procese de degradare care conduc la aridizare /deșertificare, stabilită pe baza indicelui ESAI, se suprapune în mare măsură cu suprafața afectată de constrângeri naturale semnificative stabilită în baza prevederilor Regulamentului (UE)1305/2013.

VEGETAȚIA, FLORA SI FAUNA

Vegetația este caracterizată de păduri de gorun și stejar pufos, gârniță, salcâmul și dudul, salcii și plopi pe malurile pâraurilor și totodată terenuri cultivate de pajiști stepice xeromezofile în silvostepă.

Dintre arbuști amintim rugul, porumbarul, măceșul, mărăcinișul, etc.

Datorită faptului că este o zonă de câmpie cu unduirii de relief în trepte prosperă pomicultura și viticultura în gospodăriile locuitorilor, specific zonei fiind Podgoria Domeniului Coroanei Segarcea cu istorie proprie din 1906 susținută de familia regală a României.

Fauna este variată cuprinzând diverse specii de animale (vulpi, lupi), rozătoare (șoarecele de câmp, iepurele de câmp), păsări (prepelită, potârniche, graur), insecte, reptile, (șopârta marocană, cârcăiacul). În apropierea localității se află o rezervație faunistică de fazani.

Solurile specifice sunt cele brun-roșcate, cernoziom levigat, freatic-umede, aluviale de luncă. Condițiile naturale climatice și fertilitatea solurilor sunt premise favorabile culturilor de cereale de vară, aici numărându-se printre cele mai fertile soluri din țară. Resursele naturale sunt reprezentate de terenuri arabile valorificate prin diverse culturi agricole.

Orașul Segarcea nu este cuprins în zonă specială de protecție care, așa cum semnaleză Strategia de Dezvoltare Teritorială a orașului Segarcea pentru perioada 2018-2022, dar totuși asigură condiții pentru ofertele de turism a monumentelor istorice și Domeniul Coroanei care are o istorie alături de regalitatea României de peste 100 de ani. Monumentele își relevă importanța deosebită datorită arhitecturii impresionante, .

Pentru ca o comunitate, precum cea din SEGARCEA să fie într-adevăr durabilă – ținând seama de zona în care se situează – trebuie să adopte o abordare în trei 15 direcții care ia în considerare resursele economice, ale mediului înconjurător și cele culturale. Comunitatea trebuie să ia în considerare aceste necesități nu numai pe termen scurt, ci și pe termen lung.”

STRUCTURA SOCIO-DEMOGRAFICĂ

Procesul de tranziție economico-socială și demografică a determinat o redistribuire a resurselor umane și schimbări în structura populației pe grupe de vârstă și sexe.

Concomitent cu trecerea la economia de piață, evoluția populației a intrat într-un proces de declin demografic ca urmare a liberalizării avorturilor și a ratelor ridicate de mortalitate, ceea ce a dus către o scădere din ce în ce mai accentuată a numărului populației.

Populația rezidentă a României a fost, la 1 ianuarie 2021, de 19.186.000 persoane, în scădere cu 142.600 persoane față de 1 ianuarie 2020, cauza principală a acestei scăderi fiind sporul natural negativ, iar al doilea motiv îl constituie fenomenul de emigrare.

Cauza principală a acestei scăderi o reprezintă sporul natural negativ (numărul persoanelor decedate depășind numărul născuților-vii).

Îmbătrânirea demografică reprezintă creșterea vârstei mediane a populației ca urmare a scăderii ratei de fertilitate și a creșterii speranței de viață. Toate statele europene sunt afectate de îmbătrânire demografică, cu proiecții ale ponderii populației vârstnice de peste 25% la nivelul anului 2030 în unele regiuni.

În general, îmbătrânirea populației este o consecință a prosperității, prin creșterea speranței de viață și o alegere mai informată a momentului pentru a avea copii. În context românesc însă, îmbătrânirea este determinată de trei fenomene specifice: creșterea speranței de viață, scăderea ratei de fertilitate și emigrația.

Durata medie de viață a crescut semnificativ în ultimii 60 de ani, speranța de viață la naștere crescând cu aproximativ 14 ani pentru femei și 10 ani pentru bărbați.

În același timp, creșterea de câteva decenii a populației în vârstă de muncă (segmentul 20-64 de ani) este în curs de inversare, fiind prognozată o scădere de 30% până în anul 2060, una dintre cele mai accentuate din UE.

România continuă să fie o țară de emigrare, fenomenul de emigrare constituind cea de a doua cauză principală a reducerii populației țării.

Soldul migrației internaționale în anul 2020 a fost negativ, numărul emigranților depășind numărul imigranților cu aproape 29.000 persoane.

În cursul anului 2020, bărbații au emigrat într-o proporție mai mare decât femeile (54,1%). Și în rândul imigranților, bărbații au fost majoritari (60,5%)", conform datelor INS.

Dacă între ultimele două recensăminte ale populației și locuințelor, populația orașului SEGARCEA a crescut de la 8066 locuitori în 2002 la 8256 locuitori în 2011, conform datelor statistice furnizate de Direcția Regională de Statistică Dolj pentru anul 2018, în 23 intervalul 2011-2018 se observă o scădere destul de ridicată, totuși menținându-se o populație de peste 6.000 de locuitori.

Structura populației prezintă o importanță deosebită pentru dezvoltarea economică și socială a teritoriului.

În ceea ce privește distribuția pe sexe descoperim că în localitate numărul populației de sex feminin este mult mai mare(50,72%) decât populația de sex masculin(49,27%).

Evoluția demografică la nivelul orașului Segarcea așa cum a fost înregistrată pe parcursul sec. al XX-lea – înregistrările furnizând mai multe tipuri de date, începând din anul 1912, se prezintă astfel:

AN	NR. TOTAL LOCUITORI	BĂRBAȚI	FEMEI	NR. LOCUINȚE	ALTE DATE
1977	8534	-	-	-	-
1992	8581	-	-	-	-
2002	8066	3940	4126	2532, din care 2473 în prop. privată (suprafață locuibilă - 103112 mp)	Nr mediu de salariați - 1129 1 spital cu 130 paturi
2010	7019	3445	3574	-	-

	(RPL 2011)				
2011	8256	4202	4054	2620 (suprafață locuibilă - 104738 mp)	-
2021	7863	3846	4017	2634 (suprafață locuibilă - 114906 mp)	-

Tabelul ilustrează evoluția istorică a populației pe parcursul a mai bine de 100 ani, timp în care numărul de locuitori a crescut .

Trebuie reținut, totuși, că în acest interval s-au produs mai multe modificări inclusiv de natură administrativă.

Se notează o dublare a populației în perioada antebelică, stagnare până la sfârșitul celui de-al doilea război mondial (deopotrivă a populației masculine și a celei feminine), dar și o scădere importantă în ultimele trei decenii, mai exact în intervalul 1983-2004, după care populația înregistrează, în ultimul deceniu, o nouă creștere și în prezent, raportat la ultimii 4 ani o nouă stagnare.

Evoluția demografică între ultimele două recensăminte (până în 2021) ale populației și locuințelor a înregistrat variații ale sporului natural și sporului migrator, după cum urmează:

AN	NĂSCUȚI VII	DECEDAȚI	SPOR NATURAL	SOSIȚI	PLECAȚI	SPOR MIGRATOR	CREȘTEREA POPULAȚIEI
2011	81	98	-17	145	198	-53	-70
2012	84	118	-34	196	218	-22	-50
2013	90	100	-10	137	204	-67	-77
2014	78	110	-32	157	213	-56	-87
2015	95	127	-32	183	229	-46	-78
2016	90	118	-28	154	216	-62	-90
2017	97	120	-23	194	218	-24	-47
2018	98	110	-12	174	211	-37	-51
2019	89	96	-7	205	232	-27	-34
2020	92	115	-23	158	207	-49	-72
2021	-	-		142	127	15	15

Pentru întreg intervalul analizat, se constată o scădere perpetuă a populației, pragul maxim atingând valoarea de -90 locuitori/an la nivelul anului 2016.

Scăderea totală de 641 persoane pentru o perioadă de 11 ani nu reprezintă o valoare alarmantă cu privire la evoluția demografică a unui oraș, însă trebuie menționat faptul că aceasta constituie aproximativ 4% a populației.

În aceste condiții, având în vedere și tendințele socio- economice vizate de către strategia de dezvoltare județeană, precum și scăderea la nivel național a natalității, se poate afirma că orașul Segarcea nu se află într-un pericol de depopulare masivă.

Data fiind și capacitatea de angrenare în câmpul muncii a populației active, deși nu se poate prevedea în acest moment o creștere iminentă, există posibilitatea remedierii acestei situații în perioada de valabilitate a prezentei documentații. Populația, reprezentată pe grupe de vârstă și sexe, se prezintă astfel (RPL 2011):

GRUPA DE VARSTA	FEMEI	BARBATI	TOTAL
0-4	198	177	375
5-9	198	220	418
10-14	197	210	407
15-19	217	189	406
TOTAL 0-19	810	796	1606
20-24	223	200	423
25-29	210	177	387
30-34	227	204	431
35-39	245	240	485
40-44	280	289	569
45-49	182	187	369
50-54	272	213	485
55-59	250	257	507
TOTAL 20-59	1889	1767	3656
60-64	224	257	481
65-69	170	203	373
70-74	169	219	388

75-79	109	174	283
80-84	55	111	166
85 și peste	19	47	66
Total 60 și peste	746	1011	1757
TOTAL	3445	3574	7019

Analizând datele colectate în anul 2011, populația tânără sub 20 ani, în total 1.606 locuitori reprezintă un procent de 22.88% din total, populația de vârstă mijlocie 20-59 ani, în număr de 3.656 reprezintă un procent de 52,09% din total, iar cea vârstnică, peste 60 ani, totalizând 1.757, reprezintă un procent de 25,03%.

După anul 2000, odată cu schimbarea parametrilor politici și economici ai societății, au apărut fenomene ce au determinat criza spațiilor de locuit. Încetinirea ritmului de construire a locuințelor din fondurile de stat până la estompare, întoarcerea tinerilor de la orașele mari unde a devenit foarte costisitoare procurarea unei locuințe, dorința acestora de a avea o slujbă condiționată de un domiciliu stabil, sunt câteva fenomene care au condus la orientarea populației la construirea de locuințe individuale, dar creșterea fondului de locuit este nesemnificativă – în anul 2018 finalizându-se doar 3 construcții rezidențiale, exclusiv din fondurile populației.

Datorită faptului că municipiul Craiova, unde este angrenată o mare parte din forța de muncă a orașului și care încă mai oferă posibilități în ceea ce privește oferta de locuri de muncă, se află la o distanță relativ mică, aceasta ar putea genera necesitatea densificării zonei de locuire, precum și extinderea intravilanului orașului.

La nivelul județului Dolj, evoluția datelor demografice arată tendințe de depopulare și îmbătrânire, în special în zonele rurale.

Totodată sporul migratoriu a fluctuat, datorită declinului economic și disponibilizărilor masive din marile centre industriale; valorile negative anterioare au devenit la un moment dat pozitive, pentru a reveni la valori negative la nivelul anului 2013.

La nivelul anului 2018, valorile sporului migratoriu se mențin negative; vorbim astfel de o valoare de -36 locuitori, față de valoarea de -24 locuitori din anul precedent. Cu toate acestea, evoluția demografică a orașului Segarcea indică o creștere continuă în ultimii 50 de ani, astfel că de la un total de 8.534 în 1977, populația a cunoscut o creștere nesemnificativă până în anul 1992, apoi o scădere de până la 8.066 locuitori în 2002, s-a ajuns la 7.019 de locuitori în 2010, 8.256 la

recensământul din 2011 (ceea ce situează deja oraşul în categoria oraşelor mici, bazat pe date oficiale), iar în prezent la 7.863 locuitori (2021 – conform datelor statistice furnizate de beneficiar).

* Pentru perioada cuprinsă între 2010 și 2021, beneficiarul a pus la dispoziție următoarele date statistice referitoare la fenomenele demografice, la nivel de oraș, pe ani:

- numărul de nou-născuți înregistrați
- numărul de decese înregistrate
- numărul total de sosiți și numărul total de plecați
- numărul de căsătorii
- numărul total de divorțuri
- numărul total de născuți morți
- numărul total de decedați cu vârsta sub 1 an.

Pe baza acestor date s-a procedat la următoarele analize și reprezentări:

• Sporul natural înregistrat între anii 2010 și 2021

	2011	2012	2013	2014	2015	2016	2017	2018	2019	2020	2021	Total
N	81	84	90	79	95	90	97	96	89	92	0	893
D	98	118	100	110	127	118	120	110	96	115	0	1112
Sn	-17	-28	-10	-31	-32	-28	-23	-14	-7	-23	0	-219
Trend	↘↗	↘	↗	↘	↘	↗	↗	↗	↗	↘	↗	↘

Unde:

N = numărul nou-născuți

D = numărul decese

Sn = sporul natural.

Astfel, se poate observa că în perioada analizată, la nivelul Oraşului Segarcea sporul natural a avut valori cuprinse între -10 și -38 loc./an, cu o medie corespunzătoare perioadei de 86 nou-născuți/an și 113 decese/an, din care ar rezulta un spor natural mediu de -27 locuitori/an.

În aceeași perioadă de analiză, sporul migrator total a fost de -428 locuitori. Adăugat celor -219 locuitori (spor natural total), rezultă o scădere totală a populației cu -647 locuitori în 2021 față de 2011.

Deci, din punct de vedere demografic, oraşul se află în acest moment într-un trend ușor descendent, susținut de fenomenul migrațional ca și de un fenomen al

natalității cu tendințe descrescătoare, reprezentând o scădere cu 7,83% a populației, ceea ce nu constituie un pericol de depopulare a zonei.

• A doua analiză pe datele transmise de beneficiar a urmărit stabilirea unor tendințe în ceea ce privește întemeierea de noi gospodării, dar pentru această analiză singurele informații oficiale au fost cele referitoare la căsătoriile înregistrate anual, între 2011 și 2021, situație care se prezintă după cum urmează:

	2011	2012	2013	2014	2015	2016	2017	2018	2019	2020	2021	TOTAL
C	28	27	25	40	26	37	41	37	34	25	0	320
D	2	1	2	2	-	1	1	1	1	5	0	16
F	26	26	23	38	26	36	40	36	33	20	0	304
Total	-	-	↘	↗	↘	↗	↗	↘	↘	↘		

Unde:

C = numărul de căsătorii anuale,

D = numărul de divorțuri anuale, iar

F = numărul de familii la nivelul fiecărui an

Numărul mediu de familii/an, înregistrat în intervalul 2010-2021 a fost de 27 familii noi. În verde au fost evidențiate anii cu valori peste această medie. Din acest punct de vedere se poate observa că numărul cel mai mare de căsătorii s-a înregistrat în anul 2017, către sfârșitul intervalului analizat, iar cel mai mare număr anual de familii s-a înregistrat în anul 2014, înaintea perioadei de declin economic, după care fenomenul înregistrează o fluctuație perpetuă până în prezent.

* La Recensământul din 2011, populația totală a orașului a fost de 8256 locuitori. Conform Institutului Național de Statistică, evoluția între recensămintele din 2002 și 2011 se prezintă după cum urmează:

An recensamant	Populatie	Observatii
2002	8066	-
2011	8256	↗
2021	7863	↘

Se observă că, numărul de locuitori a crescut la nivel de oraș cu cca. 2,3% în 2011 față de 2002, dar până în 2018 a scăzut destul de mult până în momentul actual cu cca. 4,6% față de 2011.

Această tendință de creștere a populației se păstrează până în 2011 după care a început o scădere aproape constantă de la an la an.

* Având în vedere declinul economic ca și accentuarea fenomenului de îmbătrânire a populației în timp ce, proporțional, grupa de vârstă a tinerilor se diminuează continuu în mediul rural cât și urban, se estimează un volum de forță de muncă de aproximativ 37,31% (adică un total de 2.619 persoane) din populația anului 2011, care este de 7.0195 locuitori la nivel de oraș, în condițiile creșterii vârstei de pensionare la 65 ani.

Structura populației pe grupe de vârstă, la nivelul orașului în anul 2011, cât și actual se prezintă astfel:

Grupa de virsta	Populatia 2010 (RPL 2011)		Populatia 2020	
	Numar	%	Numar	%
0-19	1606	22,88%	1494	18,88%
20-59	3656	52,09%	4562	57,66%
60 si peste	1757	25,03%	1856	23,46%
TOTAL	7019	100%	7912	

Din valorile corespunzătoare fiecărei grupe de vârstă prezentate în tabel se poate observa că ponderea populației tinere (sub 15 ani) a scăzut în jurul valorii de 18,9%, cu variații maxime de 4% din totalul populației.

Ponderea populației apte pentru muncă se situează în jurul procentului de 60%. De asemenea, se mai poate observa că ponderea populației de 65 de ani și peste, este undeva la 20% din totalul populației orașului.

Preconizând o creștere a populației active până la nivelul actual (aprox. 12% din totalul populației orașului), respectiv pentru populația ocupată, o pondere de cca. 58% din totalul populației orașului, va rezulta și în viitor un grad de ocupare a forței de muncă de aprox. 65% .

* Potrivit Strategiei de dezvoltare economico-socială a județului Dolj pentru perioada 2021-2027, rata de activitate și de ocupare a populației din județ “a scăzut în ultimii ani, ca urmare a efectelor crizei și a migrației interne și externe”, scăderea cea mai mare înregistrând-o numărul salariaților din industrie și construcții, strategia semnalând și un alt fenomen îngrijorător, “ocuparea mascată, informală a populație în agricultura de subzistență, necesarul de locuri de muncă fiind mai mare decât cel indicat de statistici”.

În perioada 2010-2019 numărul mediu de salariați a crescut în județul Dolj cu 12,54%, tendință observată și la nivel regional, unde indicatorul a crescut cu

11,56%. Din totalul salariaților, 88,31% se aflau în anul 2019 în mediul urban, în creștere cu 16,01% față de anul 2010.

Mediul rural înregistrează o creștere a numărului locurilor de muncă în unele localități; mediul urban deține însă, în continuare, cele mai multe locuri de muncă (în special Craiova și comunele învecinate), deși se notează și aici o tendință de scădere, “ceea ce poate denota începutul unei tendințe de deconcentrare economică, sprijinită și de investițiile realizate în agricultură și dezvoltare rurală cu fonduri europene” 6 .

În agricultură activează 30.73% din populația ocupată a județului Dolj, activitățile neagricole reprezintă 69,27%, din care 47,56% reprezintă ponderea persoanelor ocupate în „industrie și construcții”, 18,16% în „servicii comerciale” (comerț, hoteluri și restaurante, transport și depozitare, informații și comunicații, intermediari financiare și asigurări, tranzacții imobiliare, activități profesionale, științifice și tehnice, activități de servicii administrative și activități de servicii suport) și 3,54% în „servicii sociale” (administrație publică și apărare, asigurări sociale din sistemul public, învățământ, sănătate și asistență socială, activități de spectacole, culturale și recreative și alte activități de servicii).

În tabelul următor se prezumează, orientativ, structura populației stabile ocupate din orașul Segarcea pe cele trei sectoare de activitate, raportat la situația existentă la nivelul anului 2002 (Recensământul populației și locuințelor):

SECTOR	EXISTENT	
	NUMAR	%
PRIMAR	693	39,04%
SECUNDAR	372	20,96%
TERTIAR	710	40,00%
TOTAL	1775	100%

Sectorul primar este reprezentat de sectorul agricol și al industriei extractive. După cum se poate observa, din totalul populației active a orașului, populația ocupată în sectorul agricol reprezintă aprox. 16,5% iar în cel terțiar, al serviciilor, ponderea este de peste 63%.

Activitățile din sectorul primar, secundar și terțiar se desfășoară pe teritoriul orașului.

Sectorul secundar este sectorul industrial, cu un număr total de 197 persoane ocupate, ceea ce reprezintă 19,6% din totalul populației ocupate a orașului.

Activitățile sectorului terțiar (serviciile) reunesc populația ocupată în administrație, învățământ, sănătate, cultură și culte, și unitățile cu profil comercial, finanțe-bănci etc., cu un număr total de 643 persoane, echivalentul a 63,98% din populația ocupată.

Numărul total al șomerilor înregistrați în 2002 la nivelul orașului este de 466, din care 52 femei (11,16% din total). Evoluția fenomenului șomajului în ultimii 4 ani este prezentată în tabelul următor:

2018		2019		2020		2021	
M	F	M	F	M	F	M	F
191		155		177		139	
103	88	87	68	80	91	74	65

Cu privire la fenomenul șomajului, valorile înregistrate privesc strict șomerii aflați în evidență și plată, fapt ce nu permite o analiză exactă a structurii demografice din punct de vedere economic.

De asemenea, fenomenul migrațional nu redă cu exactitate rata migrației în interes de muncă, datorită faptului că o mare parte din populația activă ocupată activează în alte orașe sau în alte țări, în care, conform datelor preluate de la autoritatea publică locală, prestează muncă zilieră. Se poate constata o scădere constantă timp de 3 ani, ce pare să se mențină și în viitor. În ceea ce privește condițiile de locuire, totalul locuințelor orașului în 2021, conform datelor furnizate de beneficiar este de 2.634 de locuințe.

Din acest total, 4 locuințe se află în proprietate publică. Suprafața totală locuibilă este de 114.906 mp. În prezent, conform datelor transmise de beneficiar, rezultă următorii indicatori:

- suprafața locuibilă medie a unei locuințe este de 43,62 mp, ceea ce înseamnă că locuința medie pentru orașul Segarcea este o locuință mică spre medie, cu 3 - 4 camere - suprafața locuibilă medie pentru o persoană este de 14,61 mp - numărul mediu de persoane într-o locuință este de 2,98

Din această analiză rezultă că în acest moment tendința de dezvoltare a fondului de locuințe al populației pentru următorii ani este nesemnificativă, dar trebuie luate în calcul: tendința de dezvoltare a fondului de locuințe prin construirea de locuințe noi în zona de influență a Orașului Segarcea (zonă în care este situat în principal centrul orașului) și fenomenul de migrație a populației (plecări și stabiliri de reședință și de domiciliu, inclusiv migrația externă). Având în vedere și posibilitățile reale de

dezvoltare viitoare ce au la bază programele și proiectele complexe demarate de către administrația publică, Segarcea poate deveni un adevărat centru urban, următorii zece ani putând cunoaște o creștere exponențială a populației tinere, mai ales în baza fenomenului migrațional: devenind un veritabil centru urban, orașul poate atrage din ce în ce mai mulți tineri din mediul rural, principalul scop fiind chiar prevenirea migrației către alte țări sau județe din România.

Totodată în Orașului Segarcea se remarcă slaba inserție pe piața muncii a populației tinere din mediul periurban al orașului precum și sărăcia, care afectează posibilitățile de acces la sănătate și educație și abandonul temporar al copiilor cu părinți plecați în străinătate, insuficiența serviciilor sociale la nivelul orașului și munca „la negru”, un fenomen larg răspândit. Însă Strategia evidențiază oportunitățile referitoare la crearea de noi locuri de muncă, dezvoltarea serviciilor în mediul periurban și dezvoltarea resurselor umane și serviciilor sociale cu finanțări europene nerambursabile alocate de Uniunea Europeană, mai cu seamă în contextul migrării populației active în căutarea unor slujbe mai bine plătite în alte țări, și în special a tineretului – pentru școlarizare, specializare și locuri de muncă.

Așadar, baza demografică a Orașului Segarcea este una în scădere. Scăderea accentuată a populației tinere, fapt confirmat de scăderea natalității în randul populației locale din ultimii ani este un fenomen ce implică, pe termen mediu și lung, consecințe negative asupra forței de muncă antrenând indirect depopularea localității care deja se confruntă cu o scădere semnificativă a numărului de locuitori. Intensificarea tendinței de depopulare generează implicații multiple asupra dezvoltării localității, accentuează discrepante și deficiențe în materie de accesibilitate, infrastructură, dotări, oportunități de investiții.

Din analiza mișcării naturale a populației se observă o tendință de scădere. Numărul nașterilor se menține foarte scăzut în ultimii ani, atât ca urmare a schimbării mentalității legate de dimensiunea familiei (tot mai multe familii optează pentru un singur copil), a liberalizării întreruperilor de sarcină, dar și a condițiilor socioeconomice.

Creșterea implicării femeilor în societate dar și greutățile familiale se resimt pe plan demografic prin reducerea natalității, fertilității sau prin creșterea divorțialității.

Sub efectul menținerii natalității la cote scăzute, suprapus peste cel al creșterii mortalității localitatea se confruntă cu fenomenul de scădere numerică a populației, având la baza atât migrația externă cât și sporul natural care este de asemenea negativ.

Menținerea acestui context socio-economic va conduce la deteriorarea situației demografice. Pentru o sustenabilitate socială pe termen mediu și lung, scăderea mortalității va trebui completată de măsuri concrete de creștere a natalității, astfel încât populația să aibă un trend de întinerire precum și de reducere a migrației. În ultima perioadă s-a remarcat o tendință îngrijorătoare de scădere a populației la nivelul orașului, numărul deceselor fiind extrem de mare față de numărul nașterilor.

Sporul natural s-a înregistrat negativ în fiecare an iar acest criteriu conduce la fenomenul de îmbătrânire demografică a populației la nivel local, care a debutat încă din perioada comunistă, odată cu migrația către zonele urbane a populației tinere.

Mortalitatea, ca fenomen demografic, este influențată de o serie de factori ecologici, sociali și economici cum ar fi nivelul de educație și accesul la serviciile medicale. Mortalitatea este ținută sub control doar prin preocuparea consecventă a oamenilor pentru sănătatea lor. Însă, nivelul de trai scăzut datorat lipsei locurilor de muncă și posibilităților materiale scăzute, face ca unele afecțiuni să se acutizeze și să aibă urmări dramatice.

Mortalitatea, ca expresie a numărului de îmbolnăviri, este strâns legată de starea economică a populației, de nivelul de educație și informare, de factorii sociali. De asemenea, mortalitatea este și un indicator al calității vieții, fiind influențată de factori economici și sociali cum ar fi accesul la serviciile de sănătate și nivelul de educație, dar și de factori ecologici.

Efectele crizei demografice cauzate de îmbătrânirea accelerată a populației în contextul natalității scăzute și al exodului populației active peste hotare se resimte și în prezent printr-o puternică presiune asupra fondului public de pensii, care de o bună perioadă de timp nu mai poate asigura un nivel de trai decent pentru marea masă a pensionarilor.

Conform INS, România continuă să fie o țară de emigrare, acest fenomen constituind cea de-a doua cauză principală a reducerii populației țării.

Populația României a scăzut în ultimele decenii și se preconizează că va scădea în continuare. Populația a scăzut cu 3,8 milioane de locuitori față de 1990 și

se preconizează că, pe fondul schimbărilor demografice, inclusiv al emigrării în număr mare a populației, va ajunge la 15 milioane până în 2070 față de nivelul actual de 19,4 milioane. Prin urmare, se preconizează că raportul de dependență dintre populația vârstnică și cea activă, și anume raportul dintre persoanele cu vârste de peste 65 de ani și populația în vârstă de muncă (15–64 ani), se va dubla, ajungând de la 26,3 % în 2016 la 52,8 % în 2070.

Aceasta înseamnă că, pentru fiecare persoană în vârstă de peste 65 de ani, numărul persoanelor în vârstă de muncă corespunzătoare ar urma să scadă de la aproape patru la doar două. Îmbătrânirea populației are un impact negativ asupra adecvării pensiilor și asupra cheltuielilor viitoare cu asistența medicală, precum și asupra viabilității pe termen lung a finanțelor publice.

Distribuția populației urbane după tipurile de zone dezavantajate.

Oraș	Populația Stabilă	% populație în zone dezavantajate	% populație în zone dezavantajate pe locuire	% populație în zone dezavantajate pe ocupare	% populației în zone dezavantajate pe capital uman	% populație în zone marginalizate
Craiova	69.506	<u>83,93</u> %	1,7 6%	7,10 %	3,76 %	<u>1,05</u> %
Filiași	6.900	<u>36,36</u> %	0,0 0%	36,33 %	22,67 %	<u>4,42</u> %
Segarcea	1.019	<u>22,5</u> %	0,0 0%	39,68 %	18,24 %	<u>19,5</u> <u>3%</u>

Sursa: Atlasul zonelor urbane marginalizate

La nivelul zonei urbane funcționale a polului de creștere Craiova s-a înregistrat o populație totală de 406.731 de locuitori, dintre care 390.525 în interiorul zonei metropolitane. Dintre aceștia 80% din populație locuiește în mediul urban, respectiv în mediul urban, municipiul Craiova și orașele Filiași și Segarcea

Structura etnică a populației, determinată doar în cadrul recensămintelor, pe bază de autodeclarare, indica faptul la nivel de UAT se poate observa că populația de etnie română este majoritară în toate localitățile componente ZUF dar și faptul

că populația de etnie romă deține o pondere mai ridicată în comunele Coțofenii din Față (27,8%), Calopăr (18,3%), Coșoveni (14,5%) dar și în orașul Segarcea (11,6%).

Tabel 1. Rata marginalizării la nivel de comună în ZUF Craiova.

Localitate	Populație stabilă	Ponderea populației romă în totalul populației (%)	Rata marginalizării (%)	Tipul marginalizării
Cr aiova	26 9.506	1,96%	1,05%	Marginalizare sub medie
Fil iași	16. 900	4,49%	4,42%	Marginalizare sub medie
Se garcea	7.0 19	11,62%	19,53%	Marginalizare peste medie
Al măj	19 74	0%	0%	0
Br ădești	44 31	0,52%	0,1% - 6,1%	Marginalizare sub medie
Br eastă	39 06	6,89%	0,1% - 6,1%	Marginalizare sub medie
Bu covăț	4.2 13	0,00%	0%	0
Ca lopăr	37 23	18,26%	12% - 14%	Marginalizare peste medie
Câ rcea	34 24	1,96%	0%	0
Co șoveni	32 37	14,49%	12% - 14%	Marginalizare peste medie
Co țofenii Din Dos	23 37	0,3%	0%	0
Co țofenii Din Față	19 04	27,78%	+24%	Marginalizare severă
G hercești	16 90	0%	0%	0
G hindeni	19 36	0%	6% - 12%	Marginalizare la medie
G oiești		0,64%	0%	0
Ișa Inița	3.7 70	2,02%	0%	0
M alu Mare	37 80	9,5%	0%	0
Mi schii	17 60	0,23%	0%	0
M urgași	25 08	0	0%	0

Pielești	3609	0,72%	0%	0
Ponduri	6909	9,25%	0,1 – 6,1%	Marginalizare sub medie
Predești	1905	1,15%	0%	0
Roșbănești	2395	0%	0%	0
Șimnicu De Sus	4627	0,26%	0%	0
Teasc	3253	0,03%	0%	0
Tepești	167	0,48%	0,1% - 0,6%	Marginalizare sub medie
Țuglui	2834	0,49%	0%	0
Vărvoru De Jos	2955	0,2%	0%	0
Veala	1943	0,00%	12% - 14%	Marginalizare peste medie

Sursa: INS. Baza de date TEMPO online – prelucrare date.

Gradul de marginalizare și dezavantajare este mai accentuat în celelalte orașe din cadrul zonei urbane funcționale, în special în orașul Segarcea unde 19,53% din populație, adică 1.370 de persoane locuiesc în zone marginalizate și doar 22,5% din populație nu trăiește într-o zonă dezavantajată, în timp ce în Filiași rata de marginalizare este de 4,4%. Atât Filiași cât și Segarcea înregistrează un procent semnificativ al populației în zone dezavantajate din perspectiva ocupării forței de muncă – Filiași 36,33% și Segarcea 39,68%, dar și al capitalului uman – Filiași 22,67% și Segarcea 18,24%. Totuși aceste orașe nu raportează populație dezavantajată din punct de vedere al locuirii.

Tabel 2. Distribuția populației urbane după tipurile de zone dezavantajate.

Oraș	Populația Stabilă	% populație în zone dezavantajate	% populație în zone dezavantajate pe locuire	% populație în zone dezavantajate pe ocupare	% populației în zone dezavantajate pe capital uman	% populație în zone marginalizate
Caraiova	69.506	<u>83,93</u> %	1,7%	7,10%	3,76%	<u>1,05</u> %

Fi	1	36,36	0,0	36,33	22,67	4,42
liași	6.900	%	0%	%	%	%
S	7	22,5	0,0	39,68	18,24	19,5
egarcea	.019	%	0%	%	%	3%

Sursa: Atlasul zonelor urbane marginalizate

La recensământul din 2016 , conform datelor furnizate de INS :

https://insse.ro/cms/sites/default/files/field/publicatii/populatia_romaniei_pe_localitati_la_1ianuarie2016_0.pdf

Orașul Segarcea – era înregistrat cu un nr de 8013 de locuitori(3934 barbati și 4079 femei)

La recensământul din 2021 , conform datelor furnizate de INS :

<https://dolj.insse.ro/wp-content/uploads/2022/08/COMUNICAT-DE-PRESA-RPL.pdf>

Orașul Segarcea – era înregistrat cu un nr de 7356 de locuitori

COMPONENȚA ETNICĂ A ORAȘULUI SEGARCEA

DEMOGRAFIA Demografia studiază fenomene și procese cu privire la numărul, repartitia geografică, structura, densitatea, mișcarea populației umane și compoziția ei pe grupe de vârstă. Acestea se studiază cu ajutorul metodelor cantitative.

Situația demografică a României în ultimii ani arată o scădere a populației ca urmare a sporului natural negativ. În țara noastră, principalul grup etnic îl formează românii, aceștia reprezentând 83.5% din totalul populației, conform recensământului realizat în anul 2011. După români, următoarea comunitate etnică importantă este cea a maghiarilor, care reprezintă 6.1% din populație.

Transformările sociale și economice și evoluția istorică prin care societatea românească a trecut în ultimele decenii au generat și modul în care a evoluat demografia județului Dolj și structurile specifice.

În cadrul județului Dolj, densitatea cea mai mare a populației se înregistrează în mediul urban, respectiv în municipiile Craiova (3.684,67 loc./km²) și Filiași (565,07 loc./km²). De asemenea, la nivelul mediului urban, cele mai mici valori ale

densității populației sunt prezente în orașele Segarcea (79,51 loc./km²) și Bechet (68,62 loc./km²)

COMPONENȚA CONFESIONALĂ A ORASULUI SEGARCEA

Structura populației după religie În România, conform datelor înregistrate la Recensământul Populației din anul 2011, există 81.0% populație ortodoxă. Următoarea pondere se înregistrează în rândul populației de religie romano-catolică (4.3%).

Potrivit datelor de la Recensământul Populației din anul 2011, din punct de vedere confesional, la nivelul regiunii Sud - Vest Oltenia predomină populația de religie ortodoxă, aspect strâns legat de structura etnică. Populația de religie romano-catolică, penticostală, adventistă sau de alte religii deține o pondere mai scăzută.

La nivelul județului Dolj, structura confesională arată că 98.2% din populație este de religie ortodoxă, 0.4% de religie penticostală, 0.4% de religie adventistă de ziua a șaptea, 0.2% de religie romano-catolică, 0.1% de religie baptistă, iar 0.06% de religie reformată. Diferența până la 100.0% este reprezentată de persoanele care au declarat alte religii.

INFRASTRUCTURA

STRUCTURA SISTEMULUI DE AȘEZĂRI

Peisajul arhitectural local a cunoscut o lungă perioadă de distrugeri și alterări fie din ignoranță, abandon sau presiuni imobiliare. Presiunile economice au dus la agresarea prin intervenții arhitecturale care răspund nevoilor de moment ale colectivității locale.

Legat de nivelul eficienței energetice a clădirilor, conform INS, din totalul locuințelor din mediul urban existente în regiune, 97,71% sunt construite înainte de 1990. Toate aceste clădiri de locuință, dar și clădirile publice și rezidențiale sunt vechi și au nevoie de modernizări sau reabilitări.

Utilizarea eficientă a energiei reprezintă o provocare, nu numai din cauza resurselor limitate și creșterii continue a costurilor cu energia, dar și din punctul de vedere al schimbărilor climatice, de reducere a emisiilor de gaze cu efect de seră.

La nivel regional una dintre principalele disfuncționalități o reprezintă inexistența unei autostrăzi, ca și starea precară a rețelei de drumuri din zona Dunării și densitatea mică a căilor ferate, fără legături transfrontaliere cu Bulgaria.

Lipsa punctelor de trecere a frontierei la Calafat și Corabia și slaba echipare a porturilor dunărene existente, fără posibilitatea de transbordare RoRo și containere, și prin care nu se poate asigura un transport optim de călători și marfă sunt considerate puncte slabe.

Infrastructura portuară este asigurată doar în orașul Corabia care deține un port amenajat.

De asemenea, aeroportul Craiova, cel mai apropiat în zonă de orașul Segarcea nu poate asigura un transport de călători și marfă la standarde europene. Dezvoltarea în perspectivă a transporturilor la nivel regional va putea asigura creșterea conectivității și accesibilității prin modernizarea axelor de comunicație

nord-sud și a celor două axe diagonale, precum și construcția de autostrăzi și drumuri expres prevăzute.

Totodată sunt necesare lucrări de modernizare/reabilitare a drumurilor naționale, județene și comunale, iar la nivel de municipii și orașe – realizarea arterelor ocolitoare și a căilor de circulație separate de drumurile naționale ca alternativă pentru preluarea traficului de mică viteză (vehiculele agricole) și reducerea în acest fel a riscului de producere a accidentelor.

Nu în ultimul rând un impact major asupra dezvoltării localităților județului I-ar avea modernizarea rețelei feroviare și realizarea unui pod peste Dunăre la Corabia, ca și modernizarea portului, în scopul creșterii capacității de transport de marfă și călători.

În ceea ce privește legăturile în teritoriu ale orașului Segarcea cu celelalte localități, inclusiv cu municipiul reședință de județ (Craiova), acestea sunt asigurate de drumul județean DJ 561 (Segarcea –Craiova) și drumurile comunale DC 22, DC 48, orașul situându-se la cca. 28 km de Municipiul Craiova pe șoseaua Craiova - Bistreț și 80 km de Orașul Calafat.

Circulația și transportul în teritoriul orașului sunt organizate în raport cu traseele acestor artere de circulație. Transportul rutier: prin localitatea Segarcea trec drumurile județene 561 Craiova-Segarcea, 561 A Segarcea-Bailești și 561 B Segarcea-Dranic.

Starea de viabilitate a drumurilor județene este bună, iar cea a drumurilor comunale este acceptabilă.

O disfuncționalitate a transporturilor rutiere este trecerea la nivel peste calea ferată. Traficul rutier este ridicat, variind între 1000-2000 tone zilnic.

Orașul dispune de un inel rutier de centură care a fost modernizat și asfaltat. Transportul în comun: este numai de tranzit spre localitățile județului.

Dimensiunile orașului nu impun organizarea transportului în comun.

O dezvoltare economico-socială a localității ar impune și dezvoltarea acestui tip de transport, fie pentru deplasarea la locurile de muncă, fie pentru deplasarea populației în diferite zone ale orașului.

* Transportul feroviar este realizat prin linia de cale ferată Craiova-Calafat și prin racorduri CF în incintele unităților economice amplasate în vecinătatea stației CF Segarcea, asigurându-se astfel transportul feroviar de marfuri și de călători. Principalele unități economice cu profil industrial, racordate la CF sunt:

- Baza de recepție Cerealcon;

- Depozitul SemRom – Oltenia, complex Agrosem;
- Depozitul Rompetrol;
- Depozitul de combustibil solid.

INFRASTRUCTURA RUTIERĂ.

Dezvoltarea infrastructurii de transport reprezintă o condiție necesară pentru implementarea cu succes a celorlalte priorități de dezvoltare contribuind la creșterea mobilității persoanelor și a mărfurilor, la integrarea polilor regionali de creștere cu rețeaua trans europeană de transport, combaterea izolării zonelor subdezvoltate și, nu în ultimul rând la dezvoltarea infrastructurii de transport local.

Rețeaua de drumuri publice s-a dezvoltat ca urmare a necesității de a oferi legături rutiere între localități și astfel noile drumuri au urmat vechile aliniamente. Rezultatul a fost crearea multor sate și orașe dispuse liniar de-a lungul drumurilor, fără șosea de centură, tot traficul local și de tranzit trebuind să treacă prin centrul localității. Datorită lipsei investițiilor în drumurile secundare localitățile lineare au continuat să se dezvolte de-a lungul drumurilor naționale și județene.

Transportul reprezintă un element cheie în dezvoltarea durabilă la nivelul localității, iar analiza accesibilității transportului oferă informații referitoare la conexiunile cu celelalte localități.

Starea drumurilor din oraș și zona periurbană este relativ bună; din totalul lungimii rețelei de drumuri, peste 60% reprezintă drumuri asfaltate, peste 10% drumuri betonate, aprox. 20% drumuri balastate, iar sub 10% reprezintă drumuri de pământ. Densitate drumurilor publice este bună, iar infrastructura de iluminat este asigurată 100 %.

Dezvoltarea și modernizarea infrastructurii de transport a Orașului Segarcea reprezintă fundamentul dezvoltării urbanistice a localității, a integrării zonei cu rețeaua trans-europeană de transport, a creșterii competitivității economice și dezvoltării pieței interne. În acest scop se pot atrage fonduri europene în perioada 2018-2022, ceea ce va conduce la atragerea de noi investiții și la dezvoltarea orașului. La nivelul orașului Segarcea există și agenți economici care au declarat că infrastructura de transport reprezintă, de asemenea, o problemă cu grad ridicat de influență. Ponderea acestora este de 57.1%.

Rețeaua principală de drumuri din intravilane este structurată în cea mai mare parte de-a lungul drumurile județene 561 Craiova - Segarcea, DJ 561A Segarcea - Bailesti și DJ 561B Segarcea - Dranic, Traficul rutier este ridicat, variind între 1000- 2000 tone zilnic. Orașul dispune de un inel rutier de centura care a fost modernizat.

Circulația și transportul în teritoriul orașului sunt organizate în raport cu traseele acestor artere de circulație.

Transportul in comun: este numai de tranzit spre localitatile judetului. Dimensiunile orasului nu impun organizarea transportului in comun. O dezvoltare economico-sociala a localitatii ar impune si dezvoltarea acestui tip de transport, fie pentru deplasarea la locurile de munca, fie pentru deplasarea populatiei in diferite zone ale orasului. Pricipalele artere ale orașului sunt illustrate astfel :

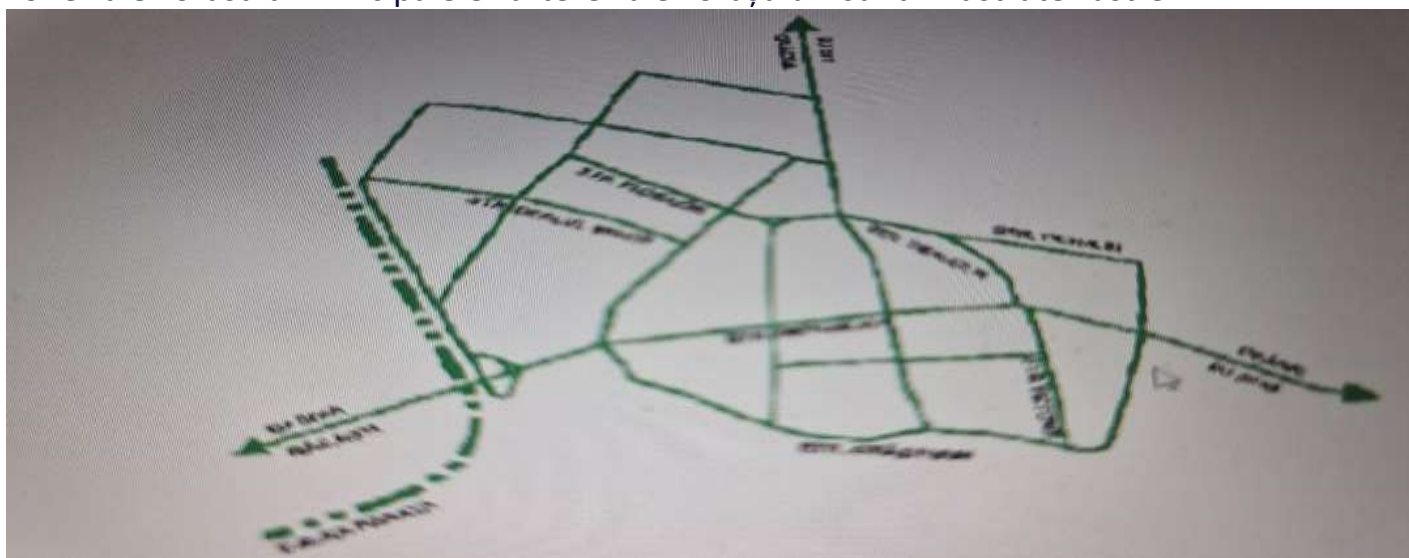

Transportul de mărfuri se realizează prin intermediul drumurile județene DJ 561 și DJ 561B către drumurile naționale DN 56 spre Craiova și DN 55A și prin Transportul feroviar cale ferata Craiova-Calafat, Orașul Segarcea fiind în același timp și un important nod de cale ferată în rețeaua de transport de mărfuri și călători.

Circulația feroviara Transportul feroviar este realizat prin linia de cale ferata Craiova-Calafat si prin racorduri CF in incintele unitatilor economice amplasate in

vecinatatea stației CF Segarcea, asigurându-se astfel transportul feroviar de marfuri și de călători.

Principalele unități economice cu profil industrial, racordate la CF sunt:

- Baza de recepție Cerealcon;
- Depozitul SemRom – Oltenia, complex Agrosem;
- Depozitul Rompetrol;
- Depozitul de combustibil solid.

În conformitate cu prevederile art. 46 (alin. 2, 3 și 4) al Legii nr. 350/2001 privind amenajarea teritoriului și urbanismul, cu modificările și completările ulterioare, Planul Urbanistic General cuprinde reglementări pe termen scurt, la nivelul întregii unități administrativ-teritoriale de bază, cu privire la:

- stabilirea și delimitarea teritoriului intravilan în relație cu teritoriul administrativ al localității;
- stabilirea modului de utilizare a terenurilor din intravilan;
- zonificarea funcțională în corelație cu organizarea rețelei de circulație;
- delimitarea zonelor afectate de servituți publice;
- modernizarea și dezvoltarea infrastructurii tehnico-edilitare;
- stabilirea zonelor protejate și de protecție a monumentelor istorice și a siturilor arheologice reperate;
- zonele care au instituite un regim special de protecție prevăzut în legislația în vigoare;
- formele de proprietate și circulația juridică a terenurilor;
- precizarea condițiilor de amplasare și conformare a volumelor construite, amenajate și plantate.
- zonele de risc natural delimitate și declarate astfel, conform legii, precum și la măsurile specifice privind prevenirea și atenuarea riscurilor, utilizarea terenurilor și realizarea construcțiilor în aceste zone.

- zone de risc datorate unor depozități istorice de deșeuri.

De asemenea, Planul Urbanistic General cuprinde prevederi pe termen mediu și lung cu privire la:

- evoluția în perspectiva a localității;
- direcțiile de dezvoltare funcțională în teritoriu;
- traseele coridoarelor de circulație și de echipare prevăzute în planurile de amenajare a teritoriului național, zonal și județean.

- zonele de risc natural delimitate și declarate astfel, conform legii, precum și la măsurile specifice privind prevenirea și atenuarea riscurilor, utilizarea terenurilor și realizarea construcțiilor în aceste zone.

- lista principalelor proiecte de dezvoltare și restructurare;
- stabilirea și delimitarea zonelor cu interdicție temporară și definitivă de construire;
- delimitarea zonelor în care se preconizează operațiuni urbanistice de regenerare urbană.

Planul urbanistic general se elaborează în baza strategiei de dezvoltare a localității și se corelează cu bugetul și programele de investiții publice ale localității, în vederea implementării prevederilor obiectivelor de utilitate publică.

Analiza care urmează se raportează la obiectivele activității de urbanism, așa cum sunt ele precizate în art. 13 al Legii nr. 350/2001 privind amenajarea teritoriului și urbanismul, cu modificările și completările ulterioare, și anume:

“a) îmbunătățirea condițiilor de viața prin eliminarea disfuncționalităților, asigurarea accesului la infrastructuri, servicii publice și locuințe convenabile pentru toți locuitorii;

b) crearea condițiilor pentru satisfacerea cerințelor speciale ale copiilor, vârstnicilor și ale persoanelor cu handicap;

c) utilizarea eficientă a terenurilor, în acord cu funcțiunile urbanistice adecvate; extinderea controlată a zonelor construite;

d) protejarea și punerea în valoare a patrimoniului cultural construit și natural;

e) asigurarea calității cadrului construit, amenajat și plantat din toate localitățile urbane și rurale;

f) protejarea localităților împotriva dezastrelor naturale.”

Potrivit PUG 2010 zonificarea propusă pentru orașul Segarcea se prezenta după cum urmează:

Zonificare		Suprafata	
		Ha	%
1	Locuințe și funcțiuni complementare	384,38	41,63
2	Unități industriale și de depozitare	239,74	25,96
3	Unități agrozootehnice	129,21	14,00
4	Zona centrală și Instituții servicii de interes public	16,57	1,79

5	Căi de comunicație transport rutier	55,95	6,06
6	Spații verzi, sport, agrement	69,20	7,50
7	Construcții tehnico-edilitare	6,90	0,75
8	Gospodărie comunală, cimitire	7,54	0,82
9	TDS	-	-
10	Terenuri libere	-	-
11	Ape	5,51	0,60
12	Terenuri neproductive	8,25	0,89
TOTAL INTRAVILAN		923,25	100,00

Zona Centrală a localității, este de cca 30 ha.

În concordanță cu zonificarea definită prin Ghidul privind conținutul-cadru al planului urbanistic general aprobat prin Ordinul nr. 13N/1999, intravilanul existent a localității în PUG 2010 a fost structurat și analizat pe zone funcționale, astfel:

ZONIFICARE		SUPRAFATA	
		Ha	%
IS	Zona instituții publice și servicii, având următoarele subzone funcționale:	16,05	1,79
	IS 1 – subzona instituții publice	2,63	0,28
	IS 2 – subzona instituții de învățământ	5,84	0,63
	IS 3 – subzona cultură-culte	1,05	0,11
	IS 4 – subzona serviciilor de sănătate	1,64	0,18
	IS 5 – subzona comerț și prestări servicii pentru populație	5,41	0,59
IA	Zona unități economice (industriale și agricole), având următoarele subzone funcționale:	368,95	39,96
	I – subzona unități industriale	239,74	25,96
	A – subzona unități agricole	129,21	14,00
L	Zona de locuire, având următoarele subzone funcționale: 384,38 41,63		
	LM – subzona locuințe individuale cu regim de înălțime maxim P+2E, P+2E+M 383,09 41,49		
	LI – subzona locuințe colective cu regim de înălțime maxim P+4E		
SP	Zona de spații verzi și amenajate, turism, agrement și sport,	69,20	7,50

	având următoarele subzone funcționale:		
	P – subzona spațiilor verzi plantate (parcuri, scuaruri, grădini publice, plantații de aliniament, plantații de protecție)	67,05	7,37
	S – subzona agrement (sport-turism, locuri de joacă pentru copii)	2,15	0,23
C	Zona căi de comunicație	55,95	6,06
	CR – căi de comunicație rutieră	48,12	5,21
	CF – căi ferate și construcții aferente	7,83	0,85
TE	Zona pentru echipare edilitară	6,90	0,75
GC	Zona gospodărie comunală	7,54	0,82
	GC 1 – subzona platforme gospodărești (precolectare deșeuri menajere)	3,29	0,38
	GC 2 – subzona cimitire	4,25	0,46
DS	Zona cu destinație specială	-	-
	Ape	5,51	0,60
	Akte terenuri	8,25	0,89
	TOTAL INTRAVILAN	923,25	100

Diferența între suprafața totală existentă și situația (existentă) analizată în prezenta documentație, pe baza intravilanului transpus pe suportul electronic, rezultă din calitatea superioară a suportului electronic, acesta având un grad mult mai mare de precizie, lucru care a făcut posibilă și delimitarea spațiilor verzi de aliniament în lungul căilor de comunicație, precum și calculul exact al celorlalte suprafețe de teren.

Zone funcționale. Aspecte caracteristice ale principalelor zone funcționale
Obiectivul Planului Urbanistic General îl constituie organizarea zonelor funcționale în cadrul teritoriilor localităților, organizarea între acestea în funcție de folosința principală și natura activităților dominante.

Zona instituțiilor publice și servicii Include în principal dotările importante existente amplasate în localitățile Orașului Segarcea, dotări de învățământ școlar și preșcolar, dotări comerciale (sector particular), dotări medicale și de asistență socială. Suprafața ocupată este în corelare cu necesitățile populației, viitoarele amenajări se vor face în funcție de dezvoltarea acestor localități.

Principalele instituții publice și servicii de interes general. Zona se constituie din subzonele care găzduiesc următoarele activități:

- instituții publice – administrație publică (primăria, oficiul de cadastru)
- instituțiile de învățământ (grădinițe, școli primare și gimnaziale, liceu)
- cultură-culte (cămin cultural, muzeu, biserici, biblioteci)
- sănătate (cabinete medicale, dispensar și unități farmaceutice)
- unități comerciale și de servicii (unități comerciale în construcții de locuințe și în construcții independente, piață agroalimentară, spații pentru servicii – bancare, ateliere, spații pentru alimentație publică, poștă – centrală telefonică)

Zona instituțiilor publice și serviciilor grupează principalele instituții și dotări în zona centrală a localității, dar cuprinde și unități dispersate în intravilanul orașului și al localităților componente.

Poziționarea în intravilan este determinată de accesibilitate, de o bună relaționare prin principalele circulații cu celelalte zone funcționale ale orașului. Probleme, disfuncționalități: - lipsa unui spital la nivel orășenesc dotat adecvat, conform prevederilor legii pentru aprobarea Secțiunii IV a PATN care în ceea ce privește nivelul de dotare-echipare corespunzător localităților de rang III, menționează: „spital general sau secție-spital, maternitate, dispensar policlinic, stație de salvare, creșă, farmacie, cămin de bătrâni”.

Calitatea scăzută a infrastructurii de sănătate, prin raportare la standardele europene - lipsa dotării cu aparatură medicală performantă în cantitățile necesare;

- insuficienta dotare a sistemelor de intervenții în situații de urgență;
- pentru o parte dintre celelalte instituții publice și servicii existente se va propune modernizarea și reabilitarea.

Suprafața acestor zone de este de 16,57 ha Zona de locuire Include locuințe preponderent individuale, izolate pe lot, în regim predominant parter, dar și locuințele colective realizate prin ANL, în regim P+3E, cu un tronson P+4E.

Prin urmare s-au delimitat două subzone funcționale: LM, a locuințelor individuale cu regim mic de înălțime P...P+2E, P+2+M și LI, subzona locuințelor colective cu regim mediu („înalt”) de P+3-4E.

Zona de locuire (și funcțiuni complementare) a localității ocupă cea mai mare parte a intravilanului localității. Funcțiunea este prezentă și în zona centrală a orașului și este menținută în scopul păstrării specificului local.

Poziționarea în intravilan este determinată de caracteristicile reliefului și evoluția tramei stradale, în relația ei cu principalele căi de acces în zonă (drumurile naționale, drumul județean și drumurile comunale), și forma parcelarului (proprietăților).

Zona de locuire și funcțiuni complementare cuprinde, pe lângă locuințe și anexele gospodărești ale acestora și unități comerciale aferente comerțului en detail, cotidian, și mici unități de servicii, alte funcțiuni complementare și compatibile dispersate.

Fondul construit în cea mai mare parte nu prezintă o valoare arhitecturală deosebită, și este realizat din zidărie dar și din materiale inferioare (paianță, chirpici).

Fondul de locuințe este format din:

- locuințe individuale pe parcelă, în regim predominant (parter, parter+1E/M) în sistem izolat

- locuințe colective în regim P+3-4E în zona centrală a orașului.

O problemă majoră a zonei de locuit este gradul redus de confort urban cauzat de accesele nemodernizate, uzura fondului, lipsa infrastructurii tehnico-edilitare.

Alimentarea cu apă în sistem unitar și realizarea rețelei de canalizare la nivel de oraș ar conduce la sporirea confortului locuirii. Pentru stabilirea necesarului de locuințe s-au luat în calcul tendințele sociodemografice analizate în capitolele precedente.

Acestea indică faptul că fondul existent este suficient pentru următorii 10 ani. Prin PUG se stabilesc reguli în scopul promovării unui anumit specific local. Ca atare funcțiunea se păstrează în zona centrală a localității, cu permissivități în ceea ce privește schimbarea de destinație parțială sau totală – în special pentru activități de sector terțiar – cultură, comerț, servicii etc.

În zona de locuire și funcțiuni complementare sunt propuse obiective de utilitate publică – realizare accese carosabile și pietonale (modernizare străzi existente), extindere rețele tehnico-edilitare.

Suprafața acestor zone de locuire este de 384,38 ha. Zona unităților economice (industriale și agricole) Este compusă din următoarele subzone:

- I – subzona unităților industriale: unitățile de producere a materialelor de construcții, stații de sortare pietriș, de producție mase plastice, moară ș.a.

- A – subzona unități agricole: subzona este reprezentată de societățile agricole existente.

Obiectivele agricole sunt amplasate în zona periferică a localității. Această zonă cuprinde unitățile prezentate la capitolul care analizează potențialul economic al orașului Segarcea .

În zona unităților economice nu sunt propuse obiective de utilitate publică. Suprafața acestor zone de este de 426,90 ha

Zona de spații verzi și amenajate, turism, agrement și sport.

Această zonă include: - terenurile de sport din orașul Segarcea - sala de sport - fâșiile verzi din axul străzilor principale către Gara și în zona centrală.

Pe teritoriul orașului nu există unități turistice sau alte amenajări pentru agrement pentru populație. Bazele sportive existente necesită amenajări și modernizare. Suprafața acestor zone de este de 11,25 ha, conform date din PUG 2010 (locuitori 8019 în anul 2010-2011)

În momentul de față orașul are registru spațiilor verzi, suprafața acestor = 67,05 ha (locuitori 7863 în anul 2021)

Zona căi de comunicație Se compune din subzonele căi de comunicație rutieră și căi ferate și include totalitatea spațiilor aferente circulațiilor publice, precum și stațiile de transport public.

Căile de comunicație principale sunt drumurile județene, ce străbat orașul prin principalele axe – Strada Unirii, respectiv Strada Republicii, în funcție de care s-a dezvoltat întreaga tramă stradală.

Principalele disfuncționalități: - nu au fost modernizate toate arterele ce conectează principalele puncte de interes ale zonei. La programarea investițiilor de modernizare se va ține cont de necesitatea realizării infrastructurii tehnico-edilitare (alimentare cu apă și canalizare și în perspectivă alimentare cu gaze) și de necesitatea reabilitării iluminatului public stradal - legături deficitare între cartierele orașului. Necesită rezolvarea unei traversări supra- sau subterane a căilor ferate - modernizarea infrastructurii CF – inclusiv a stațiilor de călători Suprafața acestor zone de este de 55,95 ha

Zona de echipare edilitară Dotarea orașului din punct de vedere al infrastructurii este reprezentată de: sistemul de alimentare cu energie electrică, sistemul de alimentare cu apă, rețeaua de canalizare, serviciul de telefonie fixă și televiziune prin cablu și internet.

Alimentarea cu apă – pentru extindere este nevoie de forare la mare adâncime și extinderea rețelei de distribuție.

Canalizarea – se va începe studiul de fezabilitate pentru extinderea sistemului unitar.

Orașul este alimentat cu energie electrică din sistemul național, prin racorduri aeriene până la posturile de transformare, rețeaua de distribuție acoperind întreaga

localitate. Rețeaua de alimentare cu gaze trebuie extinsă, pentru a acomoda și noile obiective propuse spre introducere în intravilan prin prezenta documentație. Extinderea și modernizarea rețelelor existente de echipare tehnico-edilitară la nivelul întregul oraș (inclusiv iluminatul public stradal) este unul din obiectivele de utilitate publică prevăzute în prezenta documentație, fiind în același timp unul din cele mai importante obiective derivate din obiectivul major al creșterii calității vieții locuitorilor și important indicator al confortului urban la nivelul întregului oraș.

Mai trebuie menționată producerea de energie din resurse regenerabile (solară, eoliană, biomasă și cogenerare) într-o proporție foarte mică, Suprafața acestor zone de este de 6,90 ha

Zona de gospodărie comunală Zona edilitar-gospodărească a orașului a fost prezentată și analizată în capitolele anterioare. În afara cimitirelor ortodoxe, dintre care unele ocupate la capacitate maximă și care urmează să se extindă prin prezenta documentație, conform estimărilor făcute (și care se vor materializa în noul PUG), a mai fost cuprinsă o suprafață menită să acomodeze platformele de pre colectare a deșeurilor menajere. Suprafața acestor zone de este de 7,54 ha

Zona cu destinație specială In orașul Segarcea nu există unități sau obiective cu caracter militar (MApN, MI, MJ, SRI, SIE, STS și SPP) cu destinație specială, in afara de zonă care cuprinde sediul poliției, situat in zona centrala a orașului într-o construcție în stare bună.

ZONE CU RISCURI NATURALE Referitor la Orașul Segarcea nu sunt semnalate riscuri naturale majore în secțiunea V a PATN. Se menționează ca zona de risc natural – rapa existentă în zona parcului orasenesc, dar nu s-au înregistrat recent surpari de maluri,

Totodată, pe firul de vale situat la sud de zona mai sus menționată, s-au înregistrat expuneri la baltiri și inundații în anotimpurile ploioase – ceea ce impune executarea lucrărilor de canalizare în teritoriul intravilan al localității .

INFRASTRUCTURA TEHNICO-EDILITARĂ

Serviciile comunitare de utilități publice sunt definite ca totalitatea acțiunilor și activităților reglementate prin care se asigură satisfacerea nevoilor de utilitate și interes public general ale colectivităților locale cu privire la:

- alimentarea cu apă;
- canalizarea și epurarea apelor uzate;
- colectarea, canalizarea și evacuarea apelor pluviale;
- alimentarea cu energie termică în sistem centralizat;
- salubritatea localităților;
- iluminatul public;
- transportul public de călători.

Utilitățile publice de interes local au o importanță socială și economică foarte mare, fiind absolut necesare în vederea consolidării dezvoltării durabile a localității, îmbunătățirea condițiilor de viață și atractivitatea locuitorilor și investitorilor.

ECHIPARE EDILITARĂ În ceea ce privește gradul de echipare cu echipamente tehnico-edilitare este bun.

Situația circulației rutiere pe teritoriul orașului prezintă aspecte critice, în sensul că rețeaua de drumuri sătești și comunale este doar parțial modernizată.

În cele ce urmează se rețin aspectele esențiale și anume:

Alimentarea cu apă în prezent Orașul Segarcea este alimentat din pânza de apă freatică de pe teritoriul UAT.

Gradul de echipare a fost realizată total 100%. sistemul de captare este realizarea prin front captare Foisor, statii de neutralizare în gospodăria de apă, stația de pompare ape Foisor – situata in extravilanul orașului Canalizarea Rețeaua de canalizare executată până în prezent are o lungime totală de 6 km.

Soluția pentru canalizarea apelor pluviale va mai rămâne într-o etapă intermediară colectarea în șanțurile adiacente drumurilor, dar în perspectivă se va avea în vedere ca sistemul de canalizare a apelor menajere să fie dublat de un sistem de canalizare separat pentru apele pluviale, care pot fi evacuate în câmp.

Pentru apele menajere sunt în curs de proiectare și execuție stații de epurare. Alimentarea cu energie electrică Orașul Segarcea este racordat la sistemul energetic național prin racorduri aeriene până la posturile de transformare.

Orașul Segarcea este electrificat integral, gospodăriile fiind alimentate de la rețeaua electrică existentă. În oraș funcționează 69 Posturi de transformare (aerian pe unul / 2 stalp din beton) posturile sunt în cabine din beton prefabricat -20/0,4 KVA de 63 la 250 KVA, racordurilor sunt de medie tensiune și sunt aeriene pe stalp din B.A. cu conductori OL –Al și cabluri subterane pentru postul PTCZ, PTCP, PTM. posturi de transformare sunt prezentate în planșe de reglementari.

Toate obiectivele industriale noi își vor realiza posturi de transformare proprii.

Alimentarea cu energie termică În prezent gospodăriile populației sunt încălzite în regim autonom, primăria este încălzită cu centrală termică care funcționează pe combustibil solid și unitățile de învățământ sunt dotate cu centrale termice individuale.

De asemenea, locuințele colective sunt în mare parte dotate cu centrală termică proprie.

Pentru următoarea etapă nu se prevede realizarea unui sistem de încălzire centralizat și nici a unui sistem de alimentare cu gaze la nivel de oraș. este in faza de proiect.

Rețele telefonice, cablu, internet Primăria Segarcea are centrală telefonică proprie. Orașul beneficiază de servicii de televiziune prin cablu . Primaria, unitățile de învățământ, celelalte instituții publice beneficiază de internet, televiziune prin cablu. In zonă există acoperire uniformă pentru rețelele de telefonie mobilă.

EDUCAȚIE, CULTURĂ ȘI SPORT

Îmbunătățirea infrastructurii sociale (a serviciilor de sănătate, educație, sociale și pentru siguranță publică în situații de urgență) are ca scop asigurarea de servicii de bază pentru populație, contribuind la coeziunea economică și socială și la creșterea nivelului de trai.

O altă prioritate o reprezintă ocuparea forței de muncă ca modalitate esențială de reducere a sărăciei și excluziunii sociale. Această prioritate este fundamental legată de accesul la o educație de calitate.

Educația. Organizarea rețelei școlare a unităților de învățământ:

- Grupul Școlar ”Horia Vintilă”
- Școli generale cu clasele I-VIII și gradinite

Gradinita Nr. 3 SEGARCEA, Judet Dolj



Liceul Tehnologic Horia Vintila Oras Segarcea, Judet Dolj



Liceul Tehnologic Horia Vintila Oras Segarcea, Judet Dolj



Scoala Gimnaziala Oras Segarcea Judet Dolj



**CONSILIUL LOCAL AL ORAŞULUI
SEGARCEA**

**PRIMĂRIA ORAŞULUI SEGARCEA,
DOLJ**

Scoala Gimnaziala Oras Segarcea, Judet Dolj



Gradinita Oras Segarcea, Judet Dolj



**CONSILIUL LOCAL AL ORAŞULUI
SEGARCEA**

**PRIMĂRIA ORAŞULUI SEGARCEA,
DOLJ**

Liceul Tehnologic Horia Vintila Oras Segarcea, Judet Dolj



Liceul Tehnologic Horia Vintila Oras Segarcea, Judet Dolj



**CONSILIUL LOCAL AL ORAŞULUI
SEGARCEA**

**PRIMĂRIA ORAŞULUI SEGARCEA,
DOLJ**

Evoluția socială. Potențial uman - coroborat de dezvoltarea sistemelor din domeniul educațional, de sănătate, asistență socială, cultural etc., crearea locurilor de muncă, susținerea și promovarea culturii locale, a învățământului adaptat pieței muncii, cultivarea spiritului protejării mediului, respect față de semenii etc.

Educație: - învățământ preșcolar, primar, gimnazial, liceal.

Școala Gimnazială Segarcea se bucura de o tradiție de peste 100 de ani. De pe băncile ei au plecat oamenii de vază ai orașului, care astăzi sunt doctori, avocați, profesori, polițiști etc. O mare parte din aceștia au avut profesorii și învățătorii de azi. Una din prioritățile școlii, fiind, egalitatea la educație pentru toți copiii de orice etnie și situație financiară, fiind provocarea nr. 1 a școlii și este deschisă față de comunitatea română.

Segarcea dispune de o comunitate însemnată de populație română, având un număr mare de elevi români, mare parte din ei participând la concursuri și competiții sportive și artistice care au adus faimă la nivel național orașului Segarcea.

Clubul Copiilor Segarcea, Dolj reprezintă un partener în a realiza educația copiilor din Orașul Segarcea. Clădirea în care Clubul Copiilor Segarcea își desfășoară activitatea a fost construită în anul 1886 fiind finanțată de Domeniul Coroanei și a funcționat ca Școala de Fete. În 1970 s-a înființat Casa Pionierilor și, mai târziu, în 1989 s-a numit Clubul Copiilor.

În anul școlar 2007-2008 clădirea a fost reabilitată, oferind un mediu plăcut elevilor pentru a-și desfășura activitatea.

Clubul Copiilor Segarcea este o instituție de învățământ în care se desfășoară activități instructiv-educative în afara orelor de curs de la școală. Activitatea este organizată pe cercuri, pe grupe de începători, avansați și performanți, având ca scop aprofundarea și completarea cunoștințelor dobândite în școală, dezvoltarea aptitudinilor, potrivit vocației și opțiunilor elevilor. La activitățile organizate de Clubul Copiilor Segarcea pot participa copiii de vârstă preșcolară, elevii din ciclul primar, gimnazial și liceal.

- Clubul Copiilor Segarcea are:
- -Număr de elevi: 560, din care preșcolar: 90, primar:180, gimnaziu : 230,liceal : 60.
-90 de elevi sunt români, adică 24% din populația școlară

Clubul Copiilor Segarcea funcționează cu un număr de 5(cinci) cercuri.

Se remarcă slaba inserție pe piața muncii a populației tinere din mediul periurban al orașului precum și sărăcia, care afectează posibilitățile de acces la sănătate și educație și abandonul temporar al copiilor cu părinți plecați în străinătate,

insuficienţa serviciilor sociale la nivelul oraşului şi munca „la negru”, un fenomen larg răspândit.

Casa de Cultura a Oraşului Segarcea si Biblioteca Oraseneasca Mircea Radina Oras Segarcea



SĂNĂTATE ȘI ASISTENȚĂ SOCIALĂ



Infrastructura de sănătate constă în asistență medicală primară care este asigurată de cabinetele medicale amplasate în dispensar prin medici de familie și asistente medicale și 1 interprimdere în domeniul sănătății (spitalul cu – farmacie, ambulatoriu,dispensar medical și 2 laboratoare medicale –sect public).

In orasul Segarcea functioneaza o institutie activa în domeniul sănătății umane (Spitalul Orașenesc SEGARCEA).

Servicii medicale oferite de secțiile și compartimentele spitalului

1. Spitalizare continuă
2. Spitalizare pe zi.
3. Consultatii în ambulatoriul de specialitate
4. Examenе medicale de Laborator
5. Examenе Radiologice

Nu sunt servicii externalizate.

Informații cu privire la data și ora externării pacienților în regim de spitalizare continuă se dau, pacienților sau aparținătorilor acestora, de către medicul curant, cu cel puțin 24 de ore înainte de externare.

În cadrul Programelor Naționale de Sănătate, Spitalul Orășenesc Segarcea are contract cu CJAS Dolj pentru:

– TBC

Spitalul Orășenesc Segarcea poate pune la dispoziție prin parteneri săi la cerere următoarele servicii pentru pacienții internați

1. Servicii medicale la domiciliu
2. Asistență psihologică
3. Serviciu privat de ambulanță
4. Servicii de traducere a documentelor
5. Servicii religioase
6. Servicii pentru persoanele cu nevoi medico-sociale

Spitalul deține aparatură medicală nou achiziționată, performantă, conform normelor de funcționare, ce permite desfășurarea în bune condiții a actului medical – stabilirea unui diagnostic corect (investigații de laborator și radiologie) și instituirea unui tratament corespunzător (echipament de sterilizare, săli de operație, incubatoare nou-născuți).

Pentru îmbunătățirea calității actului medical, unitatea a fost dotată cu următoarea aparatură:

- *Laboratorul de Analize Medicale:*

- Aparat COBAS C 111 – achiziţionat 2019;
- Biochimie A25 – achiziţionat 2017;
- Hematologie SYSMEX – XS 1000i – achiziţionat 2017;
- Cititor stripuri URILYZER 100 PRO – achiziţionat 2017;
- Aparat coagulare BFT II – achiziţionat 2017;
- Analizator MINI VIDAS;
- EQ 0751 Diestro Ionometru Diestro – achiziţionat 2019;
- Analizator automat imunologie ACCES 2 – achiziţionat 2019;
- DCA Vantage – analizator Hgb glicozilată – achiziţionat 2019;
- Aparat urină – URSYSS 110;
- Analizator automat hematologie – achiziţionat 2019;
- Aparat coagulare CA – achiziţionat 2017;
- Electroforeză;
- Hotă Minifile;
- Dispozitiv vizualizare vene – achiziţionat 2019.
- **Radiologie:**
- Lanţ TV pentru ELTEX 400 – achiziţionat 2019;
- Aparat dezvoltat film pentru TBC – achiziţionat 2019;
- Arcovis 3000 – echipament radiologic digital mobil tip ”brat C” – achiziţionat 2018
- Arcovis 3000 – staţie de achiziţie, prelucrare si postprocesare digitala a imaginii – achiziţionat 2018;
- Aparat de radiologie analogic cu un post model MOVIPLAN – achiziţionat 2018;
- Stand vertical bucky pentru aparat RX model MOVIPLAN – achiziţionat 2018.
- **Compartimentul de Primiri Urgenţe:**
- Masă standard pentru resuscitare – buc. 2;
- Balon de resuscitare cu măşti – buc. 2;
- Ecograf portabil – buc. 1 (achiziţionat 2018);
- Pulsoximetru standard;
- Cort oxigen;
- Laringoscop cu set de lame;
- Set de resuscitare;
- Aspirator de secreţii portabil – buc. 2;
- Resuscitor pediatric basic;
- Defibrilator cu monitor – buc. 1 (achiziţionat 2019);

- EKG – buc. 1 (achiziționat 2019);
- Lampă mobilă de examinare;
- Monitor EKG, SaO₂ – buc. 4 (din care 2 bucăți sunt achiziționate în 2019);
- Otoscop, oftalmoscop;
- Pompă volumetrică;
- Injectomat;
- Ventilator intubație (achiziționat 2018);
- Lampă standard de fotometrie pe suport mobil.
- **Sălile de operație:**
- Lampă scialitică – 3 bucăți achiziționate 2018;
- Aparat anestezie – 3 bucăți achiziționate 2017;
- Electrocauter 200 – 3 bucăți;
- Masă de operație electrică – 3 bucăți achiziționate 2018;
- Aspirator – 5 bucăți, din care 2 bucăți sunt achiziționate în 2019;
- **Compartiment Obstetrică-Ginecologie:**
- Videocolposcop – buc. 1, achiziționat 2018;
- Defibrilator – achiziționat 2017;
- Monitor – achiziționat 2017;
- Ecograf 3D – achiziționat 2015.
- **Compartiment Ortopedie:**
- Defibrilator – achiziționat 2017;
- Monitor – achiziționat 2017;
- Fierăstrău electric pentru ghips – achiziționat 2018;
- Aparat *Roentgen* mobil cu brat C pentru sala de operație – achiziționat în 2019.
- **Compartiment Chirurgie Generală:**
- Defibrilator – achiziționat 2017;
- Monitor – achiziționat 2017.
- **Secția Medicină Internă:**
- Defibrilator – achiziționat 2017;
- Monitor – achiziționat 2017;
- Ecograf portabil – achiziționat 2018.
- **Compartiment Neonatologie:**
- Echipament medical de screening auditiv prin otoemisiuni acustice – achiziționat 2018.
- **Compartiment UTS:**

- Combină frigorifică bancă de sânge – model plasma vision 400 2T ECTF – Touch (donație 2018);
- Aparat dezghețare plasmă și încălzire pungi sânge – model Plasmatherm (donație 2018).

Dotarea cu aparatură performantă este o preocupare permanentă și, deși s-a achiziționat aparatură la standardele cerute, este necesar efortul susținut de a găsi resurse pentru achiziționarea și înlocuirea aparaturii învechite pentru sporirea numărului de pacienți, precum și pentru îmbunătățirea activității spitalicești și creșterea calității actului medical.

În anul 2018 și 2019 Spitalul Orașenesc Segarcea a beneficiat de importante investiții, atât în ceea ce privește renovarea corpurilor de clădire existente, dar și dotarea cu aparatură medicală performantă. Fondurile necesare derulării acestor investiții au fost asigurate atât de resurse proprii, cât și de Consiliul Local, MS, și mai ales din fonduri europene.

MEDIUL

Serviciile comunitare de utilități publice implică procese care au ca rezultat producerea de deșeuri și poluarea mediului, la realizarea serviciilor trebuie controlat impactul asupra mediului în vederea protecției și conservării acestuia, pentru asigurarea unei dezvoltări durabile.

Serviciul public de salubritate face parte integrantă din categoria serviciilor de utilități publice în responsabilitatea Primăriei Segarcea, care trebuie, potrivit legii, să răspundă cerințelor privind continuitatea din punct de vedere cantitativ și calitativ și să asigure sănătatea populației și calitatea vieții. Asigurarea igienei publice și salubritatea localității reprezintă un obiectiv primordial pentru administrația publică locală.

Inființarea și gestionarea serviciilor de utilități publice este exclusiv responsabilitatea administrației autorităților publice locale, acestea fiind gestionate prin intermediul unor operatori. Gestiunea serviciilor de utilități publice se poate realiza în două moduri:

- gestiune directă – prin hotărâre de dare în administrare;
- gestiune delegată – prin hotărâri și contracte de delegare.

Operatorii serviciilor de salubritate trebuie să fie licențiați de către ANRSC, iar finanțarea serviciilor se face prin plata de tarife și taxe de către utilizatorii acestora, tarife și taxe aprobate de către consiliile locale. Implementarea și operarea sistemelor integrate de gestionare a deșeurilor este în responsabilitatea autorităților publice locale.

La nivel local serviciul de salubritate este efectuat de către operatorul de salubritate de către SC SALUBRITATE SEGARCEA și SC IRIDEX GROUP SALUBRIZARE SRL

MANAGEMENTUL DEȘEURILOR.

Îmbunătățirea gestionării deșeurilor contribuie la reducerea problemelor legate de sănătate și mediu, reducerea emisiilor de gaze cu efect de seră (direct prin reducerea emisiilor de la depozitele de deșuri și indirect prin reciclarea materialelor care pot fi extrase și prelucrate) și evitarea impactului negativ la nivel local cum ar fi: alterarea peisagistică datorată depozitelor de deșuri, poluarea locală a apei și a aerului, precum și dispersarea deșeurilor.

Colectarea deșeurilor este responsabilitatea localităților, care își pot realiza aceste atribuții fie direct (prin serviciile de specialitate din cadrul Consiliilor Locale), fie indirect (prin delegarea acestei responsabilități pe bază de contract, către firme specializate și autorizate pentru desfășurarea serviciilor de salubritate).

Pe baza scăderii și degradării continue a resurselor naturale și a necesității conservării acestora, este utilă reevaluarea opțiunilor de administrare a deșeurilor de origine antropică, creșterea gradului de valorificare a acestora și reducerea cantităților de deșuri care trebuie eliminate. Astfel, este utilă aplicarea ierarhiei deșeurilor prin accentuarea prevenirii generării deșeurilor, pregătirea pentru reutilizare, reciclarea și valorificarea, în timp ce depozitarea deșeurilor va reprezenta ultima opțiune disponibilă (determină cel mai ridicat nivel de pierdere și alterare a resurselor).

Prin Strategia Națională de Gestionare a Deșeurilor se propune ca România să ajungă o „societate a reciclării” prin prioritizarea eforturilor din domeniul gestionării deșeurilor conform cu ierarhia deșeurilor, încurajarea prevenirii generării deșeurilor și re folosirea acestora pentru o mai mare eficiență a resurselor, modernizarea și extinderea sistemelor de colectare separată a deșeurilor în vederea promovării reciclării de calitate înaltă, modernizarea și implementarea tehnologiilor și instalațiilor de reciclare și valorificare cu capacitate ridicată de extragere și reutilizare a materiei prime din deșuri, susținerea reutilizării energiei din deșuri pentru deșeurile care nu pot fi reciclate, diminuarea cantităților de deșuri eliminate prin depozitare.

În ultimii ani, domeniul gestiunii deșeurilor s-a caracterizat printr-o creștere a gradului de valorificare a deșeurilor, însă insuficient, având în vedere cantitatea mare de deșuri generate și cu potențial mare de valorificare. Sistemul de Management Integrat al Deșeurilor (SMID) reprezintă acel sistem care include activități de gestionare a deșeurilor. La nivelul județului Dolj, SMID este finanțat prin POS

Mediu și fazat prin POIM, urmând a acoperi întreg teritoriul județului (rural și urban), incluzând activitățile de colectare, transport, tratare și eliminare a deșeurilor municipale. Proiectul SMID are prevăzute următoarele componente:

- Colectare separată (hârtie și carton, sticlă, plastic și metal, deșeuri biodegradabile, deșeuri reziduale), numite fracții: achiziționarea echipamentelor de colectare separată a deșeurilor, cum ar fi containere îngropate (pentru municipiul Craiova), containere clopot, europubele, eurocontainere, unități de compostare individuale și vehiculele de colectare adecvate fiecărui tip de recipient, și construirea de platforme de colectare pentru amplasarea containerelor îngropate;

- Transportarea fracțiilor de deșeuri și transferul lor în containere de mare capacitate, pentru eficientizarea transportului la instalațiile de tratare sau de depozitare: construirea a 4 stații de transfer (Băilești, Filiași, Calafat și Dobrești);

- Sortarea deșeurilor reciclabile în stații de sortare, astfel încât acestea să poată fi trimise către unitățile de reciclare: realizarea unei stații de sortare la Mofleni;

- Compostarea deșeurilor biodegradabile colectate separat în stații de compostare: construirea a 2 stații de compostare (Mofleni și Calafat);

- Închiderea și ecologizarea depozitelor de deșeuri neconforme de la Filiași, Segarcea-Unirea și Calafat;

- Campanii de informare și conștientizare a populației județului Dolj cu privire la gestionarea corespunzătoare a deșeurilor în cadrul SMID Dolj.

Obiectivele Proiectului Sistemul de Management Integrat al Deșeurilor în județul Dolj implementat de Consiliul Județean Dolj sunt următoarele:

- Îmbunătățirea și extinderea sistemului de colectare și transport a deșeurilor municipale la nivelul întregului județ;

- Creșterea cantităților de deșeuri reciclate și valorificate;

- Promovarea valorificării materiale și energetice a deșeurilor municipale;

- Reducerea cantităților de deșeuri municipale eliminate prin depozitare;

- Realizarea unei infrastructuri eficiente pentru gestionarea deșeurilor;

- Sprijinirea autorităților locale în realizarea unei strategii eficiente cu privire la tarife, tarifarea și colectarea acestora;

- Creșterea gradului de conștientizare a populației județului cu privire la beneficiile implementării proiectului.

Deșeuri municipale Conform Strategiei Naționale de Gestionare a Deșeurilor 2014-2020, „deșeurile municipale sunt reprezentate de totalitatea deșeurilor menajere și similare acestora generate în mediul urban și rural din gospodării, instituții, unități comerciale și de la operatori economici, deșeuri stradale colectate din spații publice, străzi, parcuri, spații verzi, la care se adaugă și deșeuri din construcții și demolări rezultate din amenajări interioare ale locuințelor colectate de operatorii de salubritate”.

La nivelul județului Dolj există în prezent următorii operatori activi în sistemul de salubritate:

- Asocieria Iridex Group Salubritate SRL – Servicii Salubritate Bucuresti SA - Iridex Group Import Export SRL: o operator județean de colectare a deșeurilor municipale. Aria de delegare a serviciului de colectare este formată din toate localitățile județului Dolj (inclusiv municipiul Craiova), excepție făcând orașul Filiași; operator al stației de transfer și sortare de la Goicea.

- Salubritate Craiova SRL – pentru măturarea străzilor și eventuale acțiuni de dezăpezire din municipiul Craiova;

- Iridex Group Salubritate SRL – pentru colectarea deșeurilor municipale în orașul Filiași și colectarea deșeurilor municipale în municipiul Craiova;

- Ecosud SA – operatorul depozitului de deșeuri.

În mediul rural, în anul 2018 doar 18 UAT-uri (10,24% din populație) erau deservite de serviciul de salubritate, respectiv: comunele Cetate, Podari, Carcea, Pielești, Brădești, Almăj, Bucovăț, Ghercești, Ișalnița, Malu Mare, Vârvoru de Jos, Șimnicu de Sus și Țuglui.

În mediul urban, toate localitățile au contract cu operatori de salubritate însă în cazul orașelor Băilești, Segarcea și Calafat cantitățile colectate raportate sunt

extrem de mici de unde a rezultat că o parte din generatori nu sunt deserviți de serviciul de salubritate. Astfel, gradul de acoperire cu servicii de salubritate s-a determinat pe baza indicatorilor de generare a deșeurilor menajere și a cantităților de deșeuri raportate a fi colectate, fiind în anul 2018 de 98,71%.

Gradul de conectare la serviciile de salubritate a crescut în perioada 2014-2018 atât în mediul rural (+3,46%), cât și în cel urban (+0,58%). Acest lucru evidențiază nivelul de conștientizare de care dă dovadă populația cu privire la importanța colectării raționale și în condiții supravegheate a deșeurilor generate de activitățile antropice desfășurate.

În prezent, gradul de acoperire al activității de management al deșeurilor municipale la nivelul județului Dolj este de 100% având în vedere implementarea în județ a proiectului Sistem de Management Integrat al Deșeurilor în județul Dolj, cu finanțare europeană.

Proiectul vizează în principal deșeurile municipale (menajere și similare) fracțiile reziduale, reciclabile și biodegradabile. În urma intrării în funcțiune a SMID Dolj, Asociația Salubris Dolj (formată din 13 UAT-uri din județul Dolj) va continua funcționarea doar pentru activitățile de măturat, spălat, stropirea și întreținerea căilor publice, curățarea și transportul zăpezii de pe căile publice și menținerea în funcțiune a acestora pe timp de polei sau de îngheț, dezinfecție, dezinsecție și deratizare. Conform Planului Județean de Gestionare a Deșeurilor pentru perioada 2019-2025, județul Dolj generează anual peste 150.000 tone deșeuri municipale și colectează aproximativ 100.000 de tone deșeuri municipale.

Din totalul de deșeuri municipale colectate și raportate anual, peste 90% sunt deșeuri menajere și similare colectate în amestec. Prelucrările statistice efectuate de Agenția pentru Protecția Mediului Dolj (APM Dolj) în perioada 2015-2019, au fost:

- Chestionare MUN – date furnizate de operatorii economici de salubritate;
- Chestionare TRAT – date furnizate de deținătorii instalațiilor de tratare a deșeurilor;
- Chestionare COL/TRAT – date furnizate de operatorii economici colectori/valorificatori de deșeuri. Din analiza datelor a rezultat că în anul 2019, din întreaga cantitate de deșeuri municipale colectată și raportată de către operatorii de salubritate în chestionarele statistice MUN doar 4% (respectiv 6.122 tone) a fost colectată separat și transportată direct la reciclatori în vederea valorificării. Restul deșeurilor au fost eliminate la depozitul de deșeuri conform de la Mofleni.

În perioada 2015-2019, se observă o tendință crescătoare a cantităților de deșeuri colectate. Acest lucru poate fi explicat de creșterea ratei de conectare la serviciile de salubritate și a sporirii cantității de deșeuri menajere colectate din municipiului Craiova.

Conform PJGD Dolj, indicatorul mediu de generare deșeuri menajere în mediul urban este de 0,7 kg/loc*zi în municipiul Craiova și de 0,55 kg/loc*zi în restul localităților din mediul urban. În mediul rural, indicatorul este de 0,4 kg/loc*zi.

În compoziția deșeurilor menajere și similare predomină „deșeurile biodegradabile” cu un procent de aproximativ 57%, urmate de „hârtie și carton” cu un procent de aproximativ 12,2%.

Colectarea separată a deșeurilor municipale în vederea valorificării deșeurilor de ambalaje provenite din deșeurile menajere (hârtie, carton, sticlă, metale, materiale plastice) se practică într-o mică măsură, la nivel local, în cadrul unor proiecte inițiate de societățile de salubritate și primării, în colaborare cu operatorii economici care pun pe piață ambalaje și produse ambalate. Aceste proiecte sunt în derulare, în colaborare cu asociațiile de locatari (pentru populație), școli, instituții și operatori

economici, extinderea lor în funcție de rezultatele obținute fiind legată de fondurile disponibile.

Directiva (UE) 2018/851/CE de modificare a Directivei 2008/98/CE privind deșeurile cere statelor membre să-și îmbunătățească sistemele de gestionare a deșeurilor, să îmbunătățească eficiența utilizării resurselor și să se asigure că deșeurile sunt evaluate ca resurse.

Țintele de pregătire pentru reutilizare și reciclare sunt: minimum 55% din greutate până în 2025, 60% până în 2030 și 65% până în 2035. În județul Dolj, infrastructura pentru depozitarea deșeurilor cuprinde:

- 5 depozite neconforme – închise și reabilitate în conformitate cu prevederile legale;
- 1 depozit conform la Mofleni care, în prezent, deservește întregul județ.

Cele 5 depozite municipale de deșuri neconforme nu mai sunt funcționale în prezent, având activitatea sistată. 3 dintre acestea (Filiași, Calafat și Segarcea) au fost prevăzute cu lucrări de închidere în cadrul proiectului „Sistem de Management Integrat al Deșeurilor în județul Dolj”, care s-au finalizat în anul 2018.

În anul 2018 au fost depozitate 62 mii tone de deșuri biodegradabile, în scădere cu 5,08% față de anul 2014.

Soluția principală pentru valorificarea deșeurilor biodegradabile este tratarea lor prin compostare, soluția secundară fiind reutilizarea unei părți din deșeurile biologice rurale pentru hrana animalelor.

Deșuri de ambalaje În județul Dolj, la nivelul anului 2018, erau autorizați pentru activitatea de colectare deșuri de ambalaje 29 de operatori economici. Cantitățile reciclate provin, în principal, de la agenții economici și într-o mai mică

măsură de la populația care primește bani în schimbul materialelor predate unităților specializate.

De asemenea, la nivelul județului Dolj, în anul 2018, funcționau 14 reciclatori.

Tabel Operatorii economici reciclatori de ambalaje la nivelul județului Dolj

Nr.	OPERATOR ECONOMIC	PET	Plastic	Lemn	Aluminiu
1.	MOVIPLAST SRL		X		
2.	ANCY PRODUCTION SRL	X	X		
3.	MAYAFLORE SRL	X	X		
4.	ECO FUTURO B&C SRL		X		
5.	COSMOPOLYMER SRL		X		
6.	KAROTTE PLAST SRL		X		
7.	PIACOM SRL		X		
8.	CLEAN ROTCC SRL	X			
9.	LINEX WOLF SRL		X		
10.	DOLPLAST SRL		X		
11.	NICONIS COMPAN SRL		X		
12.	GREEN PALLET SRL-D			X	
13.	REIF COM SRL				X
14.	PIPEPLAST SRL		X		

Deșeurile de echipamente electrice și electronice În prezent, deșeurile de echipamente electrice și electronice (DEEE) sunt considerate a fi una dintre categoriile de deșeurile cu cea mai rapidă creștere. DEEE conțin o serie de substanțe periculoase care sunt în același timp și materiale valoroase. Trebuie menționat că, numai producătorii înregistrați în Registrul Național al Producătorilor și Importatorilor de Echipamente Electrice și Electronice, care este gestionat de Agenția Națională pentru Protecția Mediului, pot introduce pe piață echipamente electrice și electronice.

La data de 31.09.2019 dețineau numere de înregistrare valabile 54 operatori economici producători și importatori de EEE, din județul Dolj. De asemenea, colectarea separată a deșeurilor de echipamente electrice și electronice (DEEE), recuperarea și tratarea ulterioară într-un mod ecologic se face prin intermediul operatorilor autorizați în acest sens, astfel la nivelul județului Dolj, în anul 2019 erau autorizați 29 de operatori de colectare și 0 de tratare.

Se estimează că în următorii ani, masa materialelor valorificate provenite din dezmembrarea vehiculelor scoase din uz o să crească în mod semnificativ.

În județul Dolj își desfășurau activitatea de colectare/tratare în anul 2018 un număr de 24 operatori economici autorizați, din care 18 operatori autorizați pentru activitatea de tratare. O mai bună gestionare a deșeurilor poate contribui la:

- reducerea emisiilor de gaze cu efect de seră - în special metan de la depozitele de deșeurile, dar și dioxid de carbon de emisie (prin reutilizare, reciclare și alte metode de valorificare);

- creșterea eficienței utilizării resurselor - economisirea energiei și reducerea consumului de materiale prin gestionarea eficientă a deșeurilor;
- protejarea sănătății publice prin gestionarea în condiții de siguranță a substanțelor potențial periculoase;

• protejarea ecosistemelor (soluri, ape subterane, emisiile în aer).
Transportul/transferul deșeurilor în vederea optimizării activităților de colectare și transport, județul Dolj a fost împărțit în 6 zone de colectare:

zona 1 - Craiova (410.192 locuitori deserviți),

zona 2 - Băilești (69.182 locuitori deserviți),

zona 3 - Calafat (52.797 locuitori deserviți),

zona 4 - Filiași (28.434 locuitori deserviți),

zona 5 - Dobrești (77.239 locuitori deserviți) și

zona 6 - Goicea (22.700 locuitori deserviți).

Cinci din cele 6 zone sunt deservite de câte o stație de transfer (zonele 2,3,4,5 și 6) în timp ce în zona 1 deșeurile sunt transportate direct la instalațiile de deșeuri. Prin proiectul SMID (POS Mediu) s-au realizat 4 din cele 5 stații de transfer.

Fluxul propus al deșeurilor colectate în amestec și rezidurile de la instalațiile de deșeuri este următorul:

- Deșeurile municipale colectate în amestec din zona 1 sunt transportate direct la instalația TMB;
- Deșeurile municipale colectate în amestec din zonele 2, 3, 4, 5 și 6 sunt transportate prin intermediul stațiilor de transfer la instalația TMB;

- Reziduurile de la stațiile de sortare și compostare Mofleni sunt transportate direct la instalația TMB;
- Reziduurile de la stația de sortare Goicea sunt transferate prin intermediul stației de transfer Goicea la instalația TMB;
- Reziduurile de la stația de compostare Calafat sunt transferate prin intermediul stației de transfer Calafat la instalația TMB;
- Reziduurile de la instalația TMB sunt transportate la noul depozit de deșuri. Fluxul propus al deșeurilor reciclabile este următorul:
 - Deșeurile reciclabile colectate separat din zona 1 vor fi transportate direct la stația de sortare Mofleni;
 - Deșeurile reciclabile colectate separat din zonele 2, 3, 4 și 5 vor fi transferate prin intermediul stațiilor de transfer la stația de sortare Mofleni;
 - Deșeurile reciclabile colectate separat din zona 6 vor fi transportate direct la stația de sortare Goicea.

Fluxul propus al biodeșeurilor menajere, similare și din piețe precum și al biodeșeurilor din parcuri și grădini este următorul:

- Colectate separat din Municipiul Craiova și orașul Segarcea vor fi transportate direct la stația de compostare Mofleni;
- Colectate separat din Calafat vor fi transportate direct la stația de compostare Calafat;
- Colectate separat din orasul Băilești vor fi transferate prin intermediul stației de transfer Băilești la stația de compostare Calafat;

- Colectate separat din orasul Filiași vor fi transferate prin intermediul stației de transfer Băilești la stația de compostare Mofleni;

- Colectate separat din orasele Bechet și Dabuleni vor fi transferate prin intermediul stației de transfer Dobrești la stația de compostare Mofleni.

Conform planului de gestionare a deșeurilor în județul Dolj, până în anul 2019 s-au realizat:

- Stații de transfer o Stația de transfer Băilești (capacitate de cca. 15.000 t/an); o Stația de transfer Calafat (capacitate de cca. 12.000 t/an); o Stația de transfer Filiași (capacitate de cca. 9.500 t/an); o Stația de transfer Dobrești (capacitate de cca. 11.500 t/an); o Stația de transfer Goicea (capacitate de 17 tone/zi). Deși lucrările de construire ale celor 4 stații de transfer realizate prin proiectul SMID au fost finalizate încă din anul 2018, acestea nu sunt operate. Contractul de delegare pentru operarea stațiilor de transfer este în procedura de atribuire, data estimată pentru semnarea contractului și începerea operării fiind anul 2021.

În schimb, stația de transfer Goicea este operată din martie 2019.

- Stații de tratare/valorificare/eliminare a nămolului o Instalații de tratare-digestie anaerobă: Făcăi, Calafat, Barca; o Instalații de tratare-mecanică: Filiași, Cerat, Rastu Nou, Bechet, Goicea, Bistrețu Nou și Bistrețu Vechi;

- Depozite conforme o În prezent există un singur depozit conform, Mofleni Craiova, care deservește întreg județul Dolj;

- Stații de compostare o Stație compostare Mofleni/Craiova – capacitate 18.000 t/an (finanțată prin POS Mediu); o Stație compostare Calafat – capacitate 5.500 t/an (finanțată prin POS Mediu);

- Stații de sortare o Stație de sortare Mofleni - capacitate 44.000 tone pe an; o Stație de sortare Goicea – capacitate 1.100 tone pe an;

La nivelul județului Dolj, au fost realizate 2 stații de sortare, astfel: stația Mofleni a fost finanțată prin proiectul SMID (POS Mediu) și stația Goicea prin programul Phare CES.

Obiectivele/tintele de mediu ale Orașului Segarcea pentru perioada 2023-2027 în vederea conservării și protecției mediului înconjurător

Obiectiv : Protejarea biodiversității și managementul spațiilor verzi

Actiuni: Măsuri de ecologizare a suprafețelor afectate atât din perimetrul ariilor protejate cât și din vecinătatea acestora, în scopul evitării pierderii biodiversității;

Măsuri de informare, conștientizare și educație ecologică a populației

Crearea, extinderea sau îmbunătățirea infrastructurii verzi (parcuri, zone din orase, grădini, acoperișuri verzi, grădini urbane, centură verde, pădure comunală etc.);

Rezultatele acestor obiective asupra calitatii mediului inconjurator:

Îmbunătățirea calității factorilor de mediu și un grad scăzut al emisiilor de CO₂

Obiectiv : Utilizarea energiilor verzi

Actiuni: Crearea de noi capacitați de producere a energiei electrice din surse regenerabile;

Promovarea tranziției juste în domeniul energiei.

Rezultatele acestor obiective asupra calitatii mediului inconjurator:

Îmbunătățirea calității factorilor de mediu și un grad scăzut al emisiilor de CO2

Obiectiv : Îmbunătățirea eficienței energetice a clădirilor publice în vederea scaderii consumului final de energie

Actiuni: Investiții în clădirile publice în vederea asigurării/creșterii eficienței energetice, inclusiv măsuri de consolidare structurală în funcție de nivelul de expunere și vulnerabilitate la riscurile identificate și măsuri pentru utilizarea unor surse regenerabile de energie;

Creșterea eficienței energetice a clădirilor istorice, inclusiv consolidare.

Rezultatele acestor obiective asupra calitatii mediului inconjurator:

Modernizarea unor clădiri la standarde europene.

Îmbunătățirea calității factorilor de mediu și un grad scăzut al emisiilor de CO2

Creșterea gradului de utilizare a metodelor moderne și inovative

Obiectiv: Măsuri de prevenire și de gestionare a fenomenelor extreme

Actiuni: Evaluarea și gestionarea durabilă a resurselor naturale, activități în scopul conștientizării publice

Rezultatele acestor obiective asupra calitatii mediului inconjurator:

Îmbunătățirea calității factorilor de mediu și un grad scăzut al emisiilor de CO2

IMPLICAREA PARTENERILOR. PARTENERIATE PERFECTATE

Conform Codului administrativ, asociațiile de dezvoltare intercomunitară sunt structurile de cooperare cu personalitate juridică, de drept privat și de utilitate publică, înființate, în condițiile legii, de unitățile administrativ-teritoriale pentru realizarea în comun a unor proiecte de dezvoltare de interes zonal sau regional ori pentru furnizarea în comun a unor servicii publice.

Două sau mai multe unități administrativ-teritoriale au dreptul ca, în limitele competențelor autorităților lor deliberative și executive, să coopereze și să se asocieze, în condițiile legii, formând asociații de dezvoltare intercomunitară, cu personalitate juridică, de drept privat și de utilitate publică, având ca obiect furnizarea/prestarea în comun a serviciilor comunitare de utilități publice și înființarea, modernizarea și/sau dezvoltarea, după caz, a sistemelor de utilități publice aferente.

Acordarea finanțării în sectorul de apă și apă uzată din România este condiționată de înființarea Operatorului Regional – OR și a Asociației de Dezvoltare Intercomunitară – ADI, în conformitate cu prevederile specifice ale POS Mediu. Fără finanțare sub formă de grant, majoritatea autorităților locale nu vor putea să se conformeze ACQUIS-ului COMUNITAR.

Procesul de regionalizare reprezintă un element esențial pentru îndeplinirea cerințelor din ACQUIS-ului COMUNITAR privind protecția mediului în sectorul apă și apă uzată, întrucât este nevoie de companii de apă licențiate, experimentate care pot să demonstreze capacități de implementare și de operare eficiente a programelor de investiții.

Asociația de Dezvoltare Intercomunitară – ADI este constituită în scopul reglementării, înființării, organizării, finanțării, exploatării, monitorizării și gestionării în comun a serviciului de alimentare cu apă și de canalizare pe raza de competență a unităților administrativ-teritoriale membre, precum și în scopul realizării în comun a unor proiecte de investiții publice de interes zonal sau regional, destinate înființării, modernizării și/sau dezvoltării, după caz, a sistemelor de

utilități publice pe baza strategiei de dezvoltare a serviciului de alimentare cu apă și de canalizare.

ADI este singurul partener al Operatorului Regional (OR) ca organ unic de decizie și coordonare. ADI exercită, în numele și pe seama UAT-urilor asociate, anumite competențe și prerogative ale acestora, drepturi și obligații, pe baza unui mandat acordat de către membrii ADI prin statutul acestuia.

Asociația de Dezvoltare Intercomunitară Oltenia - a fost înființată în anul 2007 și are ca scop „reglementarea, înființarea, organizarea, finanțarea, exploatarea, monitorizarea și gestionarea în comun a serviciului de alimentare cu apă și de canalizare pe raza de competență a unităților administrativ-teritoriale membre”. De asemenea, această asociație are în vedere realizarea în comun a unor proiecte de investiții publice de interes zonal sau regional, destinate „înființării, modernizării și/sau dezvoltării, după caz, a sistemelor de utilități publice pe baza strategiei de dezvoltare a serviciului de alimentare cu apă și de canalizare. ,

În prezent, ADI Oltenia este compusă din 105 unități administrativ teritoriale (UAT Județul Dolj, 3 municipii, 4 orașe și 97 de comune) din județele Dolj și Gorj.

Asociația de Dezvoltare Intercomunitară Sud-Vest Oltenia a fost constituită în anul 2008, cu scopul de a „solicita finanțare nerambursabilă în vederea achiziționării echipamentelor pentru intervenții în situații de urgență și de a furniza în comun serviciul public de intervenții în situații de urgență la nivelul întregii regiuni”. Această asociație este formată din județele Dolj, Gorj, Mehedinți, Olt și Vâlcea.

Asociația de Dezvoltare Intercomunitară de Gestionare a Deșeurilor ECODOLJ a fost înființată în anul 2009 și este formată din toate cele 112 unități administrativ - teritoriale ale județului Dolj. Asociația este constituită cu scopul înființării, organizării, reglementării, finanțării, exploatării, monitorizării și gestionării în comun, pe raza de competență a unităților administrativ-teritoriale membre a activităților ale serviciului de salubritate: colectarea și transportul separat deșeurilor, organizarea prelucrării, neutralizării și valorificării materiale și energetice a deșeurilor, administrarea stațiilor de transfer, sortarea deșeurilor, întreținerea căilor publice, colectarea cadavrelor animalelor, administrarea depozitelor de deșeuri.

Asociația Grupul de Acțiune Locală Segarcea s-a conturat în actuala formă în anul 2015, fiind alcătuit din 12 localități ale județului Dolj: Segarcea, Cioroiși, Dobrești, Drănic, Calopăr, Cerăt, Întorsura, Lipovu, Podari, Radovan, Siliștea Crucii, Țuglui. Obiectivele generale pe care le vizează Strategia de Dezvoltare Teritorială

elaborată și implementată de partenerii Gal Segarcea sunt: „încurajarea asocierii și cooperării între actorii locali, îmbunătățirea spațiului rural, păstrarea patrimoniului natural și cultural, creșterea calității vieții, diversificarea activităților economice, creșterea nivelului de calificare și informare, promovarea raselor zootehnice, încurajarea menținerii tinerilor în regiune, promovarea produselor locale, etc.

Federații Conform datelor prezentate de Ministerul Justiției în Registrul Național ONG, în județul Dolj există 6 federații:

- Euro Education Federation - funcționează ca o federație cu servicii și activități private și speciale pentru tineri și sistemul de educație non-formală din lume, contribuind la dezvoltarea personală a acestora și încurajându-i să participe la proiect ca voluntari.

- Federația sindicală "Uniunea Sindicatelor Funcționarilor publici și personalului contractual "Forța Legii" - este o federație sindicală ce reunește sindicate ale funcționarilor publici și/sau personalului contractual din cadrul autorităților, instituțiilor publice sau altor instituții aparținând administrației publice centrale și locale și din cadrul unităților administrative autonome, desfășurându-și activitatea cu respectarea legislației române.

- Federația columbofilă pentru porumbei călători Oltenia – are ca scop cultivarea porumbeilor călători, selecția și angajarea în concursuri atât pe teritoriul țării cât și în afara lui, precum și dezvoltarea sportului colubofil în județele Argeș, Dolj, Gorj, Olt, Mehedinți și Vâlcea.

- Federația cultivatorilor de cartof din România (filiala cartofului timpuriu Mîrșani, Dolj) – sprijină cultivatorii din România în vederea realizării unor producții de cartofi.

- Federația Organizațiilor de Tineret din comunele doljene are ca scop unirea tuturor eforturilor tinerilor din mediul rural în vederea desfășurării în bune condiții a activităților de tineret adaptate la specificul și posibilitățile existente în mediul rural.¹²³

ECONOMIA

Economia României a fost afectată major de pandemie și de restricțiile drastice de mobilitate fizică implementate rapid în scopul limitării extinderii.

Ultimul trimestru al anului 2021 a fost marcat de suprapunerea unor tensiuni, cu efecte nefavorabile atât asupra ofertei, cât și a cererii, ceea ce a condus la o decelerare mai amplă a evoluției economice. Astfel, pe baza datelor publicate de INS în statisticile infra-anuale, estimăm o reducere a produsului intern brut în trimestrul IV față de trimestrul precedent, ceea ce corespunde unei decelerări semnificative a dinamicii anuale. Pe ansamblu, creșterea economică a fost revizuită în sens descendent cu 0,8 puncte procentuale în 2021. De menționat și faptul că trecerea de la seriile provizorii la cele semidefinite pentru anul 2020 a beneficiat și de un efect statistic pozitiv asupra dinamicii reale a PIB din 2021, cu 0,3-0,4 puncte procentuale. Modificările sunt în consens cu cele mai recente estimări ale instituțiilor financiare.

Accelerarea ratei anuale a inflației în ultimile luni a condus la o creștere a prețurilor de consum superioară estimărilor anterioare, cu 0,5 puncte procentuale pentru valoarea la sfârșitul anului 2021 (8,19%), în timp ce media anuală s-a menținut la nivelul prognozat.

Având în vedere evoluția economiei sub impactul șocului inflaționist din trimestrul IV 2021, precum și apariția valului 5 al pandemiei, cât și continuarea crizei energetice, în special în prima parte a anului 2022, s-a estimat pentru anul în curs un avans economic de 4,3%, revizuire în ușoară scădere comparativ cu prognoza de toamnă (4,6%) și un deflator de 6,1%, în creștere, corelat cu majorarea prețurilor. Acest scenariu nu a luat în calcul declanșarea unui conflict determinat de tensiunile geopolitice de la granița cu Ucraina.

Ajustarea a luat în calcul menținerea prețurilor pentru produsele energetice la un nivel ridicat, ceea ce ar afecta activitatea din industrie, în special cea chimică și metalurgică, ramuri industriale energointensive. Totodată, întreruperile în lanțurile de aprovizionare sunt estimate a continua, deși perturbările pot fi de amplitudini

mai reduse, dar vor continua să afecteze industria auto și cea de echipamente electrice. În aceste condiții, pentru valoarea adăugată brută din industrie s-a estimat o majorare cu 4,1% în 2022, în scădere cu 0,3 puncte procentuale față de varianta din prognoza de toamnă.

O creștere mai modestă este așteptată și pe partea serviciilor, în special pe componenta de achiziții de bunuri de către gospodăriile populației. Pentru servicii, per ansamblu, modificarea descendentă a valorii adăugate brute s-a situat la 0,3 puncte procentuale. În concordanță cu aceste evoluții, pe latura cererii, s-a prognozat o dinamică mai redusă în cazul consumului privat cu 0,7 puncte procentuale, dar și în cazul formării brute de capital fix, unde dinamica anuală se situează cu 0,2 puncte procentuale sub estimarea anterioară. În acest ultim caz, reducerea provine dintr-un import mai redus de echipamente, în timp ce componenta de construcții este în ușoară creștere, așa cum s-a menționat anterior. Totodată, a fost reevaluat impactul creșterii prețurilor la energie electrică și gaze naturale asupra traiectoriei inflației pe parcursul anului curent, ceea ce a condus la o prognoză în creștere a prețurilor de consum. Evoluțiile viitoare indică o temperare a creșterii în luna februarie datorită intrării în vigoare a noilor reglementări privind nivelul plafonării cât și cotele de consum, urmate de un vârf în luna aprilie. Creșteri de mai mică amploare sunt prevăzute și în luna iulie și la începutul sezonului rece. Estimările indică o inflație la sfârșitul anului 2022 de 9,6%, corespunzător mediei anuale de 9,9% și nu au luat în calcul alte măsuri de sprijin a populației, acestea urmând a fi cuantificate în prognoza următoare.

Regiunea SV Oltenia se încadrează în categoria regiunilor „mai puțin dezvoltate, fiind caracterizată de un PIB pe cap de locuitor mai mic de 75% comparativ cu media Uniunii Europene. Investițiile își vor menține traiectoria ascendentă, atât în contextul costurilor de finanțare reduse, cât și pe fondul avansului semnificativ în implementarea reformelor și investițiilor finanțate din PNRR și parțial din bugetul multianual 2021-2027 în domeniile prioritare.

Dezvoltarea economică și socială durabilă a localității este indispensabil legată de îmbunătățirea infrastructurii existente și a serviciilor de bază. Infrastructura și serviciile de bază neadecvate constituie principalul element care menține decalajul accentuat dintre zonele rurale și zonele urbane. Resursele pe care se bazează potențialul economic al teritoriului, în momentul de față, sunt exploatarea terenurilor arabile, pașunilor, pădurilor, produselor animaliere și vegetale. Fondul funciar agricol constituie principala sursă naturală a localității, funcția dominantă în

profilul economico-social fiind agricultura cu cele două ramuri principale: cultura vegetală și creșterea animalelor. Teritoriul prezintă coerență atât din punct de vedere al spațiului geografic, cât și din punct de vedere al resurselor naturale, terenul agricol având o pondere importantă în totalul fondului funciar.

Principala funcțiune economică o constituie agricultura în sector privat, secific comunei fiind sectorul agricol. Inițiativa particulară se manifestă în toate domeniile servicii, comerț, iar sfera producției se rezumă doar la micii producători cat si societati comerciale mari cu profil agricol.

Segarcea dispune de unități industriale din domeniul alimentar și chimic și este un puternic centru agricol (viticol). Pe primul loc, se află producerea vinului (zaibăr și vin alb). Este renumită prin podgoriile sale și crama Segarcea, care produce felurite soiuri de vin, dar mai ales "Coniacul de Segarcea".

PROIECȚIA PRINCIPALILOR INDICATORI ECONOMICI – SOCIALI ÎN PROFIL TERITORIAL

INDICATORI	2019	2020	2021	2022	2023	2024
PIB total economic - miliarde lei, preturi curente -						
Regiunea Sud - Vest Oltenia	81,3	79,7	86,4	93,4	101,2	109,2
Dolj	26,1	25,7	27,8	30,0	32,5	35,0
Produsul intern brut pe locuitor, pe județe și regiuni - euro/locuitor -						
Regiunea Sud - Vest Oltenia	8927	8669	9380	10159	11026	11941
Dolj	8820	8590	9235	9960	10771	11636
Evoluția produsului intern brut pe regiuni - modificări procentuale față de anul anterior, % -						
PIB din care, valoarea adăugată brută în:	3,7	-4,5	5,4	5,1	5,2	5,0
Industrie	-1,5	-9,8	5,4	4,3	4,7	4,0
agricultură	-1,7	-21,9	15,8	5,0	3,4	3,1
construcții	14,9	11,7	6,5	8,1	7,4	6,1
Servicii	5,1	-0,8	4,2	5,1	5,4	5,4
Evoluția produsului intern brut pe județe - modificări procentuale față de anul anterior, % -						
Regiunea Sud - Vest Oltenia	3,7	-4,5	5,4	5,1	5,2	5,0
Dolj	2,9	-4,0	5,0	4,9	5,1	5,0
Populația ocupată civilă medie - mii persoane						
Regiunea Sud – Vest Oltenia	762,7	741,3	750,2	754,7	757,8	760,0
Populația ocupată civilă medie - modificări procentuale față de anul anterior, % -						
Regiunea Sud – Vest Oltenia	1,2	-2,8	1,2	0,6	0,4	0,3
Numărul mediu de salariați - mii persoane						
Regiunea Sud – Vest Oltenia	405,9	401,1	405,5	413,2	421,9	429,0
Numărul mediu de salariați - modificări procentuale față de anul anterior, % -						
Regiunea Sud – Vest Oltenia	2,1	-1,2	1,1	1,9	2,1	1,7

Șomeri înregistrați, la sfârșitul anului						- mii persoane-	
Regiunea Sud – Vest Oltenia	43,0	47,0	49,2	46,5	43,0	41,0	
Rata șomajului înregistrat						- % -	
Regiunea Sud – Vest Oltenia	5,2	5,7	6,1	5,6	5,2	4,9	
Câștigul salarial mediu brut lunar						– lei/salariat	
Regiunea Sud – Vest Oltenia	4264	4529	4784	5116	5487	5880	
Câștigul salarial mediu net lunar						– lei/salariat	
Regiunea Sud – Vest Oltenia	2630	2804	2962	3169	3400	3642	
Câștigul salarial mediu net lunar - modificări procentuale față de anul anterior,						- % -	
Regiunea Sud – Vest Oltenia	13,2	6,6	5,6	7,0	7,3	7,1	
Populația ocupată civilă medie						- mii persoane -	
Regiunea Sud - Vest Oltenia	762,7	741,3	750,2	754,7	757,8	760,0	
Dolj	242,2	234,0	237,7	240,3	241,8	242,5	
Evoluția populației ocupate civilă medie						modificări procentuale față de anul anterior, % -	
Regiunea Sud - Vest Oltenia	1,2	-2,8	1,2	0,6	0,4	0,3	
Dolj	1,5	-3,4	1,6	1,1	0,6	0,3	
Numărul mediu de salariați						- mii persoane -	
Regiunea Sud - Vest Oltenia	405,9	401,1	405,5	413,2	421,9	429,0	
Dolj	134,2	133,0	134,8	137,7	140,8	143,5	
Evoluția numărului mediu de salariați						- modificări procentuale față de anul anterior, % -	
Regiunea Sud - Vest Oltenia	2,1	-1,2	1,1	1,9	2,1	1,7	
Dolj	2,8	-0,9	1,4	2,1	2,3	1,9	
Numărul de șomeri înregistrați la sfârșitul anului						- mii persoane -	
Regiunea Sud - Vest Oltenia	43,0	47,0	49,2	46,5	43,0	41,0	
Dolj	17,9	19,2	19,2	18,8	17,9	17,0	
Rata șomajului înregistrat la sfârșitul anului						- % -	
Regiunea Sud - Vest Oltenia	5,2	5,7	6,1	5,6	5,2	4,9	
Dolj	6,7	7,2	7,4	7,1	6,8	6,5	
Câștigul salarial mediu brut						- lei/salariat -	
Regiunea Sud - Vest Oltenia	4264	4529	4784	5116	5487	5880	
Dolj	4504	4757	5013	5339	5706	6127	
Câștigul salarial mediu net						- lei/salariat -	
Regiunea Sud - Vest Oltenia	2630	2804	2962	3169	3400	3642	
Dolj	2766	2932	3091	3293	3521	3778	
Evoluția câștigului salarial mediu net						- modificări procentuale față de anul anterior, %	
Regiunea Sud - Vest Oltenia	13,2	6,6	5,6	7,0	7,3	7,1	
Dolj	12,5	6,0	5,4	6,5	6,9	7,3	
Indici de disparitate față de media națională /PIB pe locuitor						- % -	
Regiunea Sud – Vest Oltenia	77,4	77,7	78,8	79,4	80,0	80,3	
Indici de disparitate față de media națională/ Câștigul salarial mediu net lunar							
Regiunea Sud – Vest Oltenia	88,1	88,2	89,1	89,6	90,0	90,5	

Principalele ramuri industriale din județ se bazează pe exploatarea resurselor naturale existente. Cele mai reprezentative sunt următoarele ramuri: industria energetică, industria chimică, industria alimentară, exploatarea cărbunelui, petrolului și sării, exploatarea și prelucrarea lemnului, industria constructoare de mașini, industria ușoară, industria textilă.

PIAȚA MUNCII

Intr-o economie modernă un rol extrem de important îl joacă sectorul IMM-urilor, contribuția vitală a acestora la creșterea economică fiind o realitate cotidiană. Efectele lor economice și sociale, benefice au condus la considerarea acestui sector ca un domeniu de interes strategic pentru economie. Dinamica și distribuția teritorială a IMM-urilor este influențată de o serie de factori precum: puterea economică a zonei, existența unui potențial de forță de muncă cu o bună pregătire profesională, posibilitatea accesului la capitalul disponibil, structura economică și cererea corespunzătoare. Investițiile reprezintă o forță motrică importantă pentru dezvoltarea economică, contribuind la o creștere substanțială a productivității prin faptul că aduc atât tehnologie cât și cele mai bune practici.

O caracteristică a economiei de piață contemporane este situarea firmelor în prim planul activității economice, pornind de la premise că dacă acestea sunt profitabile atunci cei implicați sunt afectați pozitiv și în consecință întreaga economie. O economie bazată pe antreprenoriat diferă în mod semnificativ de economiile non-antreprenoriale și nu doar prin structura sau vigoarea economică, cât și prin vitalitatea socială și calitatea vieții.

Există o tendință de polarizare a dezvoltării în jurul Municipiului Craiova, concomitent cu declinul accentuat al oraselor de dimensiuni mai mici din județ, care au accesibilitate redusă la centrele urbane și la marile coridoare de transport.

Pe lângă agricultura cu ramurile ei, la nivelul teritoriului există mici întreprinzători din diverse domenii: comerț, prestări servicii, consultanță, construcții, transport persoane și mărfuri, exploatare forestieră, producție din prelucrarea cerealelor, brutărie, croitorie, etc.

Zona unităților economice (industriale și agricole) Este compusă din următoarele subzone:

– subzona unităților industriale: unitățile de producere a materialelor de construcții, stații de sortare pietriș, de producție mase plastice, moară ș.a.

– subzona unități agricole: subzona este reprezentată de societățile agricole existente. Obiectivele agricole sunt amplasate în zona periferică a localității

Orașul este un important nod de cale ferată, dotat cu o unitate CFR care gestionează activitatea feroviară și legăturile cu alte localități. Industria materialelor de construcții se bazează pe exploatarea depozitelor naturale de piatră.

În acest sens, pe teritoriul localității funcționează producători de agregate naturale - 3 întreprinderi active în domeniul fabricării materialelor de construcții și construcții Industria ușoară este reprezentată pe teritoriul orașului de: - 3 întreprinderi active în domeniul prelucrarea lemnului, fabricarea produselor din lemn - 1 întreprindere activă în domeniul fabricării produselor de marochinărie - 1 întreprindere activă în domeniul fabricării confecțiilor textile 1 întreprindere Segarcea dispune de unități industriale din domeniul alimentar și chimic și este un puternic centru agricol (viticul). Pe primul loc, se află producerea vinului (zaibăr și vin alb).

Este renumită prin podgoriile sale și crama Segarcea, care produce felurite soiuri de vin, dar mai ales "Coniacul de Segarcea".

- Pe teritoriul localității funcționează - 14 de întreprinderi în domeniul agricol - 1 întreprindere în domeniul preparării băuturilor alcoolice - 3 întreprinderi în domeniul panificației (dintre care 2 mori) - 2 întreprinderi în domeniul patiseriei și cofetăriei

În ceea ce privește comerțul și serviciile, din analiza datelor transmise de beneficiar, pe teritoriul orașului Segarcea funcționează 492 unități comerciale și de servicii, dintre care amintim: - 29 întreprinderi active în domeniul comerț cu ridicată (cu excepția comerțului cu autovehicule și motociclete) - 4 întreprinderi pentru comercializarea de medicamente(3 farmacii + 1 farmacie veterinară) - 1 întreprindere în domeniul sănătății (spitalul cu – farmacie,ambulatoriu,dispensar medical și 2 laboratoare medicale –sect public).

- 7 întreprinderi în domeniul sănătății(cabinete medicale –sect privat) - 1 întreprindere pentru comercializarea insecto-fungicide - 1 întreprindere pentru distribuția de pt presă - 3 întreprinderi pentru distribuția de combustibil (stații peço) - 2 întreprinderi pentru distribuția de pises auto și reparații mecanice - 4

intreprinderi active în domeniul finanțelor (bănci) - 1 întreprindere activă în domeniul îmbunătățiri financiare - 7 instituții active în domeniul administrației publice - 2 instituții active în domeniul învățământului - 1 instituție activă în domeniul sănătății umane (Spitalul Orășenesc SEGARCEA) - 1 instituție activă în domeniul culturii (Biblioteca Mircea Radina) - 7 întreprinderi active în domeniul alte servicii (bar) - 2 întreprinderi activă în domeniul electric Potrivit cifrelor de afaceri, prin raportare la datele generate în ultimul trimestru fiscal, agenții economici principali reprezentativi pentru economia locală sunt:

- ♣ CEREALCOM DOLJ SRL
- ♣ OLTYRE SRL
- ♣ CERVINA SA
- ♣ DOMENIUL COROANEI SEGARCEA SRL
- ♣ REDIASSEGARCEA SA
- ♣ SUD SEM TRADE SRL
- ♣ ANMIAN SRL
- ♣ FARMACIA ANDA SRL
- ♣ PAFOREA SRL
- ♣ M&C STORM SRL

Totodată, unitățile economice cu cel mai mare număr de angajați sunt:

- CEREALCOM DOLJ SRL – 334
- OLTYRE SRL – 101
- DOMENIUL COROANEI SEGARCEA SRL – 75
- ANMIAN SRL – 44
- SUD SEM TRADE SRL – 39

Cu toate că posibilitățile de angrenare în sectorul economic terțiar a forței de muncă locală par să depindă enorm de principalii agenți economici ai orașului, numărul ridicat al unităților economice destinate serviciilor (peste 70% din totalul de 492) a jucat și joacă în continuare un rol crucial în acest sens, indiferent de capacitatea de angajare a fiecăreia dintre acestea.

Pe teritoriul orașului se desfășoară și alte activități de servicii în cadrul unor instituții și servicii publice și anume:

- pentru administrație publică:

- ♣ Sediul Primăriei
- ♣ Oficiul de cadastru

- ♣ Sediul de Poliție și fostul sediu al Poliției-propus casă de oaspeți.

- ♣ Parchetul de pe lângă tribunalul Județean

- ♣ Judecătoria Segarcea

- ♣ Administrația finanțelor publice

- ♣ Ocolul Silvic

- ♣ AJOFM

- pentru învățământ:

- ♣ Grupul Școlar "Horia Vintilă"

- ♣ Școala generală cu clasele I-VIII

- ♣ Școala veche a fost construită în anul 1886, fiind înființată de către Administrația Coroanei Regale a României. Între 1906-1945, aici a funcționat Școala de fete, în momentul de față funcționează sediul ANAF și birouri.

- pentru sănătate:

- ♣ AJOFM

- ♣ Spitalul Orășenesc Segarcea (fost Palatul Regal ce a aparținut Regelui Carol I).

Pe teritoriul orașului nu există unități turistice și de agrement, dar totuși asigură condiții optime pentru ofertele de turism a monumentelor istorice și Domeniul Coroanei care are o istorie alături de regalitatea României de peste 100 de ani. 22 Totuși, la dezvoltarea turismului trebuie ținut cont de faptul că, nefiind promovată, zona nu este vizitată de turiștii români și nici de turiștii străini, din cauză că infrastructura de transport este slab dezvoltată, neasigurându-se accesul spre obiectivele turistice existente – în special cu mijloacele de transport în comun/public. O oportunitate în acest sens o reprezintă existența surselor de finanțare pentru dezvoltarea resurselor umane în domeniu, la nivel liceal și universitar și la nivelul formării profesionale, însă în același timp o amenințare este continuarea migrării angajaților calificați în turism, ca și a forței de muncă tinere, care se confruntă cu lipsa locurilor de muncă.

AGRICULTURA

Consecințele economice ale mediului în schimbare au devenit din ce în ce mai evidente în întreaga Europă prin perturbarea cauzată de condiții meteorologice instabile, cum ar fi seceta și inundațiile, care au ca rezultat randamente mai scăzute și diminuarea veniturilor în agricultură.

Necesitatea existenței unui plan de amenajare a zonei periurbane ca și deficiențele rezultate din necorelarea infrastructurii de transport din zona urbană cu cea din zona periurbană și semnaleză ca puncte slabe lipsa turismului în zonă, slaba dezvoltare a activităților industriale, precum și a serviciilor, exploatarea de slabă calitate a agriculturii locale și stagnarea demersurilor inițiate pentru creșterea nivelului local de trai.

Totodată atrage atenția asupra fenomenului de migrare a populației tinere către marile centre urbane, asupra riscului pe care îl prezintă creșterea competiției pe piața europeană a produselor agricole, coroborată cu activitatea de slabă calitate desfășurată în agricultura locală, precum și asupra lipsei unor programe și proiecte locale sau cu aplicare locală care să sprijine și să asigure agrenarea în diferite sectoare economice a forței de muncă locale. Nu în ultimul rând, ca oportunități sunt amintite posibilitățile de finanțare din fondurile europene ca și noile instrumente de implementare a proiectelor – CLLD (DLRC) – prin constituirea grupurilor de acțiune locală (GAL).

Se evidențiază potențialul natural de dezvoltare a unei agriculturi performante, pentru o agricultură ecologică și agroturism, pentru turismul piscicol, precum și posibilitatea de integrare într-o rețea de distribuire a produselor agricole la nivel național.

Activitățile industriale ale orașului sunt în prezent preponderent legate de agricultură. Dezvoltarea ar putea include valorificarea folclorului și tradițiilor, precum și a gastronomiei locale, pe care strategia de dezvoltare teritorială le aduce în discuție. Activitățile agricole se bazează pe cultura cerealelor, plantelor tehnice, legumelor și zootehnie. Analiza care fundamentează PUG indică faptul că

dezvoltarea asociațiilor agricole ar putea asigura posibilitatea exploatării terenului agricol pe suprafețe mari, prin utilizarea intensivă a mijloacelor mecanizate. Direcțiile identificate vor conduce la impulsivarea economiei locale în scopul:

- asigurării de locuri de muncă în special în sectoarele terțiar și secundar pentru care este prioritară asigurarea infrastructurii
- diminuării migrației sat-oraș și menținerii unor structuri demografice echilibrate prin creșterea ponderii tineretului în cadrul populației orașului cu consecințe asupra natalității (sporului natural)
- dezvoltării dotării și echipării edilitare.

Acest scenariu de dezvoltare se bazează și pe potențialul peisagistic și turistic al orașului. Necesitățile comunității locale nu vizează în prezent obiective majore pentru care ar trebui rezervate suprafețe mari de teren, ori modificări majore în sistemul circulației rutiere.

În plus, pentru dezvoltarea agriculturii o investiție importantă ar fi reabilitarea sistemelor de irigații și construirea unora noi, având în vedere faptul că aceste investiții ar face posibilă creșterea producțiilor agricole – materia primă pentru industria agro-alimentară.

Un obiectiv al dezvoltării spațiale durabile a Orașului Segarcea îl reprezintă rentabilizarea activităților în agricultură, zoo-tehnie, legumicultură, silvicultură etc.

Conform datelor transmise de Direcția Pentru Agricultură Județeană Dolj, culturile de cereale (grâu, secară, triticeale, orz, orzoaică, ovăz, porumb, sorg, mei, orez) se desfășoară pe o suprafață de 278.005 ha ceea ce reprezintă 57% din suprafața arabilă a județului Dolj.

La această suprafață se adaugă culturile cu plante oleaginoase (floarea soarelui, rapiță, soia boabe și muștar) care acoperă o suprafață de 108.149 ha, reprezentând 22% din suprafața arabilă a județului Dolj.

Conform INS, din totalul suprafeței arabile din județ, 57,47% este amenajată cu lucrări de irigații, însă doar 4,34% din total este suprafață agricolă irigată efectiv cu cel puțin o udare (21.217 ha).

Prin Strategia Națională de Reabilitare și Extindere a Infrastructurii de Irigații din România 2019, se dorește ca suprafața totală funcțională pentru irigații să se extindă, ceea ce va conduce la combaterea deșertificării și creșterea producției agricole la nivel de județ.



Suprafețele forestiere în anul 2019, suprafața fondului forestier în județul Dolj, conform Institutului Național de Statistică, a fost de 88,5 mii ha, din care 81,5 mii ha reprezintă suprafața pădurilor (predomină foioasele – 80,8 mii ha) și 7.000 ha alte terenuri. În proprietatea statului și administrarea Direcției Silvice Dolj se află 59.800 ha, restul suprafeței fiind alocată diverșilor proprietari privați (persoane fizice sau juridice) în baza legilor fondului funciar (Legea 18/1991, Legea 1/2000 și Legea 247/2005). Făcând o analiză pe baza datelor colectate, se observă o scădere a suprafeței pădurilor cu 3% în perioada 2014- 2020 (rășinoasele au scăzut cu 13% și foioasele cu 3% în perioada analizată).

În schimb, categoria „alte terenuri” a înregistrat o creștere de 49% în aceeași perioadă. La nivel județean - Direcția Silvică Dolj administrează fondul forestier prin cele 9 ocoale silvice și o pepinieră silvică din subordine:

1. Ocolul Silvic Amaradia – deține o suprafață de 7.230 ha fond forestier;
2. Ocolul Silvic Calafat – deține o suprafață de 4.521 ha fond forestier;
3. Ocolul Silvic Craiova – deține o suprafață de 9.902 ha fond forestier;
4. Ocolul Silvic Dăbuleni – deține o suprafață de 4.374 ha de fond forestier;
5. Ocolul Silvic Filiasi – deține o suprafață de 7.016 ha fond forestier;
6. Ocolul Silvic Perișor – deține o suprafață de 7.243 ha fond forestier;
7. Ocolul Silvic Poiana Mare – deține o suprafață de 5.664 ha fond forestier;
8. Ocolul Silvic Sadova – deține o suprafață de 5.648 ha fond forestier;
9. Ocolul Silvic Segarcea – deține o suprafață de 8.202 ha fond forestier;
10. Pepiniera Silvică Zaval – deține o suprafață de 58 ha care asigură necesarul anual de puieți forestieri.

În anul 2019, Direcția Silvică Dolj a desfășurat acțiuni de menținere a mediului intern al pădurilor la parametri optimi cu rezultate notabile în consumul dioxidului de carbon, sechestrarea carbonului în biomasa acumulată și solul forestier. Pentru anul 2021, programul de regenerare a pădurilor aprobat de Consiliul de Administrație al Regiei Naționale a Pădurilor – Romsilva, pentru fondul forestier proprietate publică a statului pe care îl administrează, este de 12.670 ha la nivel național, din care regenerări naturale – 8.037 hectare și regenerări artificiale – 4.633 ha. La nivelul județului Dolj, conform Programului Național de Împădurire pentru primăvara 2021, sunt avute în vedere regenerări artificiale pentru 3,91 ha. Pe lângă lucrările de regenerare a pădurilor care se vor executa în 2021, Romsilva va efectua în fondul forestier aflat în proprietate publică a statului și lucrări de completare a plantațiilor înființate în anii anteriori și lucrări de refacere a plantațiilor afectate de diverși factori dăunători (secetă, incendii, etc.). În județul Dolj sunt avute în vedere completări pentru 90,34 ha. De asemenea, conform Programului Național de realizare a perdelelor forestiere pentru protecția autostrăzilor și drumurilor naționale, în județul Dolj este avută în vedere realizarea de perdele forestiere pe o lungime de 54.280 m, respectiv o suprafață de 1.628.400 m².

La nivelul zonelor urbane din județul Dolj, se observă un deficit de spații verzi raportat la numărul de locuitori doar în orașele Dăbuleni și Segarcea, în celelalte orașe și municipii fiind respectată cerința națională de minimum 26 m² spații verzi/locuitor. Tabel 5 Suprafața spațiilor verzi raportată la numărul de locuitori, 2019:

Localitate	Suprafata spatii verzi(ha)	Mp/locuitor
Municipiul Craiova	1039	34,53
Municipiul Bailesti	57	29,30
Municipiul Calafat	52	29,22
Orasul Bechet	15	34,75
Orasul Dabuleni	8	6,84
Orasul Filiasi	60	33,14
Orasul Segarcea	20	25,27

Sursa INS(GOS103A si POP108D)

Condiții de climă

Datorită poziției pe care o ocupă în sud-vestul țării, clima județului Dolj aparține tipului temperat–continental. Prin configurația reliefului din partea nordică a județului, clima are o nuanță mai umedă, în partea sudică fiind mai aridă. Valorile medii lunare ale temperaturii aerului după stațiile meteorologice din teritoriu sunt 11,3 °C la Caracal și 10,9 °C la Slatina, valori strâns legate de condițiile generale ale acestei zone unde predomină climatul continental.

Cantitățile medii de precipitații variază de la <500 mm în partea de sud-vest a județului până la peste 600 mm în localitățile din extremitatea nordică din cuprinsul Podișului Getic. Prin poziția pe care o are, la contactul dintre sectorul vestic, mai arid și cel central, mai umed din cuprinsul Câmpiei Române, județul Dolj înregistrează o perturbare de la mersul normal al precipitațiilor medii anuale, cu scăderi de la nord la sud și apariția unei porțiuni centrale (axată pe râul Olt la confluența cu râul Olteț), cu precipitații sub 500 mm și chiar sub 300 mm în perioada de vară și condiționată de precipitații medii în intervalul aprilie-septembrie.

Vânturile scot în evidență prezența unei zone de interferență între partea estică a Câmpiei Române (cu vânturi dominante din sectorul estic) și partea vestică a aceleiași regiuni (cu vânturi dominante din sector estic), în primul caz fiind vorba de Crivăț, iar în al doilea de Austru. Cele două văi principale, valea Oltului și valea Dunării prin particularitățile lor fizico-geografice, contribuie la formarea unor microclimate distincte.

TURISMUL

Turismul reprezintă un sector economic cu potențial de dezvoltare, neexploatat și care poate deveni o sursă de atractivitate atât a investitorilor cât și a turiștilor români și străini. Turismul și în special ramurile turismului prietenoase cu mediul (ecoturism, agroturismul, enoturism etc) sunt domenii de dezvoltare încurajate la nivel regional și național în siturile Natura 2000, ca o oportunitate durabilă pentru oameni și natură.

Pe plan internațional, termenul de ecoturism este folosit din ce în ce mai des, el desemnând o ramură a turismului care câștigă numeroși adepți, atât în rândul operatorilor turistici inovativi, cât și al vizitatorilor care caută să-și petreacă vacanțele într-un mod cât mai puțin dăunător și cât mai benefic pentru mediu și pentru locuitorii destinațiilor vizitate.

Astfel, potențialul turistic al zonei există, aceasta dispunând de arii naturale protejate, zone nepoluante, pescuit și vânătoare, atracții culturale, toate acestea constituind resurse pentru turism. Forme de turism practicabile în județul Dolj
Județul Dolj beneficiază de un potențial turistic însemnat datorită resurselor turistice de natură istorică, religioasă, culturală, dar și datorită atracțiilor specifice turismului de vânătoare și pescuit sportiv și nu numai. În ceea ce privește turismul de afaceri, un element determinant este Parcul Industrial Craiova. Această investiție majoră a avut ca prim impact atragerea investitorilor străini și autohtoni, formarea de capital la nivelul sectorului privat precum și creșterea gradului de ocupare a forței de muncă. În acest context, un atu important este reprezentat de accesul facil asigurat de existența Aeroportului Internațional din Craiova. Totodată, dezvoltarea din ultimii ani a unor domenii specializate precum cel electrotehnic, auto, industria lemnului, confecțiile sau industria alimentară, reprezintă, în aceeași măsură, puncte importante de atracție pentru investitori. O altă zonă cu potențial turistic pentru județul Dolj este Lunca Dunării, un avantaj important în dezvoltarea turismului de croazieră și de agrement. Astfel, pe malul Dunării pot fi amenajate porturi turistice

și pontoane cu acostamente pentru vapoare și alei de promenadă, iar în ceea ce privește turismul de croazieră, este esențială organizarea și introducerea în circuitul turistic a programului de croaziere pe Dunăre. Practicarea turismului ecumenic la nivelul județului Dolj este favorizată de existența numeroaselor lăcașe de cult, biserici și mănăstiri, atât în mediul urban, cât și în mediul rural. Turismul rural și cel peisagistic reprezintă posibilități reale de dezvoltare turistică a județului Dolj, ținând cont de existența sărbătorilor folclorice vechi de zeci de ani și a numeroaselor obiceiuri locale. Deși turismul rural în județul Dolj este la început, există în regiune case și pensiuni care s-au adaptat cerințelor specifice acestui tip de turism. Ecoturismul reprezintă una dintre formele turistice cu cea mai mare tendință de creștere în ultimii ani, cu precădere în ariile protejate. Pe teritoriul județului Dolj se regăsesc o multitudine de obiective turistice naturale care pot deveni parte esențială a ofertei turistice și pot duce la practicarea cu succes a turismului în natură. Turismul de vânătoare și pescuit sportiv poate fi practicat în pădurile de salcâm sau în cele de stejar din județul Dolj, iar fondul de vânătoare este populat de fazani, cerbi lopătari, cerbi carpatini, mistreți, dropii, egrete mici, rațe și găște sălbatice. Pescuitul sportiv se practică pe Dunăre și, mai ales, în lacurile naturale sau în lacurile de acumulare de pe teritoriul județului. Alte forme de turism cu potențial ridicat și care pot aduce plus-valoare acestui sector la nivelul județului Dolj sunt: turismul de tranzit, turismul balnear, turismul istoric sau turismul de eveniment. Obiective turistice Județul Dolj face parte din regiunea istorică a Olteniei, beneficiind de câmpii întinse, cu soluri roditoare. Zona a cunoscut, în ultimii ani, o dezvoltare majoră datorită investițiilor realizate. Deși peisajele naturale nu sunt foarte întâlnite, din cauza climei și a zonei de câmpie, județul compensează prin pădurile vaste, rezervațiile protejate prin lege, monumentele istorice, malurile săpate de Dunăre, porturile, bisericile vechi, muzeele etc.

Valorificarea atracțiilor turistice creează oportunități și creștere economică locală, iar investițiile în turism și cultură vor permite localității să folosească avantajele potențialului său turistic în mod competitiv în sectoare cu valoare adăugată mare și conținut calitativ și cognitiv ridicat, atât pe piețe tradiționale cât și pe cele în formare. Dezvoltarea turismului trebuie să țină cont de principiile dezvoltării durabile în sensul conservării și protejării patrimoniului natural și cultural dar și al reducerii presiunii antropice asupra mediului, inerentă în condițiile practicării turismului.

În zona orașului Segarcea se poate practica turismul pentru pescuit. De asemenea, dezvoltarea pescuitului pe plan local reprezintă în continuare una dintre prioritățile Strategiei de dezvoltare a Regiunii Sud-Vest Oltenia pentru perioada 2014-2020, data fiind necesitatea exploataării eficiente a sectorului economic primar (agricol), sector ce constituie în continuare aproape jumătate din aportul anual la PIB.

Orașul Segarcea nu este cuprins în zonă specială de protecție care, dar totuși asigură condiții pentru ofertele de turism a monumentelor istorice și Domeniul Coroanei care are o istorie alături de regalitatea României de peste 100 de ani. Monumentele își relevă importanța deosebită datorită arhitecturii impresionante, . Pentru ca o comunitate, precum cea din SEGARCEA să fie într-adevăr durabilă – ținând seama de zona în care se situează – trebuie să adopte o abordare în trei direcții care ia în considerare resursele economice, ale mediului înconjurător și cele culturale. Comunitatea trebuie să ia în considerare aceste necesități nu numai pe termen scurt, ci și pe termen lung.

În vederea dezvoltării durabile a Orașului Segarcea este necesară crearea condițiilor pentru un turism local adecvat de calitate, inovativ și sustenabil.

Un obiectiv strategic îl reprezintă valorificarea patrimoniului istoric și cultural-tradițional și a potențialului local natural. Dezvoltarea turismului Patrimoniul natural, istoric și cultural local conferă orașului identitatea și potențialul său de polarizare turistică, prin obiective specifice de interes (peisaj natural mirific și pitoresc, monumente și clădiri cu arhitectură tradițională de valoare inestimabilă, evenimente culturale tradiționale: festivaluri, târguri etc. Dezvoltarea infrastructurii și a calității serviciilor vor crea oportunități de investiții și dezvoltare a sectorului turistic, colaborarea administrației publice cu potențiali investitori, constituind una dintre căile unei dezvoltări spațiale durabile.

Creșterea interesului și accesibilității la cadrul natural, istoria, cultura și tradițiile locale, valorificarea sustenabilă a patrimoniului natural, istoric și cultural-tradițional, dezvoltarea și modernizarea infrastructurii și a serviciilor pentru un turism durabil, promovarea parteneriatelor participative între administrație și investitori în turism și dezvoltarea concertată, complexă și integrată a turismului în cadrul structurii urbane reprezintă priorități ale administrației locale a Orașului Segarcea.

În vederea creșterii accesului la cultura și tradițiile locale se urmărește realizarea de proiecte de infrastructură de creștere a accesibilității la obiective

turistice, pentru sport și agrement, publicații și hărți turistice care să ilustreze potențiale obiective, pliante și alte căi editoriale de promovare a accesibilității către obiective specifice aplicarea la programe pentru promovarea potențialului natural și culturalistoric și promovarea potențialului turistic al zonei prin mijloacele media sau IT, toate, pentru a crește interesul și accesibilitatea la cadrul natural, istoria, cultura și tradițiile locale,

Administrația publică locală își propune să identifice surse de finanțare pentru dezvoltarea agro-turismului.

PATRIMONIUL CULTURAL

Patrimoniul este cel mai important factor care ajută la păstrarea identității valorilor culturale materiale și imateriale, având un rol esențial în tot ceea ce înseamnă dezvoltarea durabilă, coeziunea și incluziunea socială. Localitatea are la bază o bogată cultură tradițională, o arhitectură diversă iar locuitorii orașului păstrează și transmit din generație în generație obiceiurile, ritualurile și datinile strămoșești legate de sărbătorile religioase, sărbători agricole sau evenimente importante din viața lor (nașteri, nunți, botezuri, înmormântări).

Cultura

Activitatea culturală la nivelul orașului Segarcea este susținută de către cele două instituții de cultură de pe raza localității, dar și de alte instituții cu profil cultural din județ și din țară.

Biblioteca Orasenească „Mircea Radina”

Biblioteca Orasenească „Mircea Radina” Segarcea a fost înființată în anul 1923 din inițiativa membrilor Cercului Studentesc Doljean, după cum se aminteste în cronică culturală a lui C.D. Fortunescu din Revista Arhivelor, având pentru început un număr de 164 volume. Sediul bibliotecii a fost inaugurat în anul 1926, carei i s-a atribuit numele de Biblioteca Comunală „Ferdinand I”.

După cel de-al doilea război mondial, biblioteca a existat sub denumirea de Biblioteca Comunală Segarcea.

Începând din anul 1951 ea devine Biblioteca Centrală Regională Segarcea, denumire sub care funcționează până în anul 1968, când, odată cu declararea localității ca oraș, ea se va numi Biblioteca Orasenească Segarcea.

La inițiativa colectivului bibliotecii, în urma referatului Direcției Contencios Juridic Administrație Locală, Consiliul Județean Dolj prin decizia nr.78/19.10.2000 hotărăște atribuirea numelui scriitorului Mircea Radina-fiu al localității, bibliotecii orașului Segarcea.

Manifestări culturale deosebite în editii succesive, organizate de Biblioteca Orasenească „MIRCEA RADINA” Segarcea:

CONSILIUL LOCAL AL ORAȘULUI
SEGARCEA

PRIMĂRIA ORAȘULUI SEGARCEA,
DOLJ

- Zilele Bibliotecii Mircea Radina: 1 – 8 octombrie;
- Sarbatoarea Trifonului: 1 februarie, sarbatoare traditionala a localitatii Segarcea;
- Zilele cartii pentru femei: 1 – 8 mai;
- Ziua scriitorului Vintila Horia: 4 aprilie;
- Ziua Europei: 9 mai;
- Ziua cartii si a bibliotecarului: 23 aprilie;
- Zilele cartii pentru copii: 23 mai – 1 iunie;
- Zilele portilor deschise pentru copii: 1 oct. – 15 oct.
- Scoala de vara „Mircea Radina”: 1 iulie – 1 septembrie;
- Ziua nationala a Romaniei: 1 decembrie;
- Festivalul datinilor si obiceiurilor de iarna;
- Educatia religioasa in biblioteca: postul Pastilor si al nasterii Domnului Iisus Hristos.

CASA DE CULTURA SEGARCEA

A fost infiintata in anul 1937, de catre cunoscutul publicist Constantin Saban Fagetel, fiind la inceput Camin Cultural. Din anul 1968 devine Casa de Cultura a orasului Segarcea.

De-a lungul anilor a avut loc o sustinuta activitate culturala. In cadrul Casei de Cultura activeaza ansamblul de datini si obiceiuri „Segarceanca”, condus de catre solistul de muzica populara Marius Josceanu.

PATRIMONIUL IMATERIAL

În ceea ce privește patrimoniul cultural imaterial putem aminti numeroasele tradiții și obiceiuri specifice mediului rural, care au rămas încă vii în acest teritoriu: călușul, botezul și încuratul cailor, ignatul, capra, colindele și obiceiurile specifice sărbătorilor de iarnă, etc.

Portul tradițional oltenesc, prin varietatea pieselor ce-l compun, al tehnicilor și materialelor folosite, al organizării decorurilor pe suprafața pieselor și motivelor decorative utilizate reprezintă unul din cele mai complexe domenii ale artei populare.

Costume populare oltenești



CONSILIUL LOCAL AL ORAȘULUI
SEGARCEA



PRIMĂRIA ORAȘULUI SEGARCEA,
DOLJ

Agenda culturală locală este reprezentată de activități și spectacole desfășurate cu ocazia unor evenimente, respectiv:

- Mica Unire;
- Valentine's Day;
- Dragobetele;
- Ziua femeii;
- Ziua Copilului;
- Ziua Orașului Segarcea „ 15 August”
- Ziua vârstnicilor;
- Ziua Națională a României;
- Crăciun – obiceiuri și tradiții-
- Iarna pe ulițele satului.

Turismul poate fi însă un vector esențial în dezvoltarea localității și în creșterea gradului de ocupare a forței de muncă într-o zonă în care alternativele nu sunt încă prea numeroase.

ANALIZA NEVOIOR DE DEZVOLTARE ȘI A POTENTIALULUI ZONEI SWOT

CADRUL NATURAL/CONTEXT TERITORIAL	
PUNCTE TARI	PUNCTE SLABE
SUPRAFEȚE MARI DE TEREN ARABIL PROPICE SECTORULUI AGRICOL, INCLUSIV CULTIVĂRII MECANIZATE;	DEFICITUL DE PRECIPITAȚII, INSTABILITATEA CLIMATICĂ, SECETA
JUDEȚUL DOLOJ SE POZIȚIONEAZĂ PE LOCUL CINCI, LA NIVEL NAȚIONAL, ÎN CEEA CE PRIVEȘTE SUPRAFAȚA DE TEREN CULTIVAT CU VIȚĂ DE VIE;	POLUAREA SOLURILOR CU PESTICIDE ȘI ÎNGRĂȘĂMINTE
PRODUCTIVITATE RIDICATA A MUNCII ÎN SECTORUL AGRICOL;	TERENURI AFECTATE DE SECETĂ, DEȘERTIFICATE ȘI DEGRADATE;
SUFICIENTA VALORIFICARE A POTENȚIALULUI AGRICOL	REGLEMENTĂRI LEGALE NECORELATE CARE CREEAZĂ PROBLEME ÎN PROCESUL DECIZIONAL;
FLORA ȘI FAUNA DIVERSIFICATĂ	POTENȚIAL TURISTIC INSUFICIENT EXPLOATAT;
POZIȚIE GEOGRAFICĂ ÎN CÂMPIA OLTENIEI	INSUFICIENTA UTILIZARE A SISTEMELOR DE IRIGAȚII
SUPRAFEȚE ÎNTINSE DE TERENURI AGRICOLE, CU SOLURI FERTILE,	RESURSELE SUBSOLULUI SUNT LIMITATE ȘI NEDIVERSIFICATE;

PROPICE UNEI AGRICULTURI MODERNE;	
• FONDUL FORESTIER AFLAT ÎN ADMINISTRAREA DIRECȚIEI SILVICE DOLJ ARE O TENDINȚĂ POZITIVĂ DE EVOLUȚIE;	
OPORTUNITAȚI	AMENINTARI
SANȚIONAREA CELOR CARE ARUNCĂ DEȘURI ÎN LOCURI NEPERMISE	
PROGRAME DE FINANȚARE NERAMBURSABILĂ PENTRU PROTECȚIA MEDIULUI(POS MEDIU, POIM)	DETERIORAREA MEDIULUI ÎNCONJURĂTOR CU EFECTE NEGATIVE ASUPRA DEZVOLTĂRII ECONOMICE ȘI EVOLUȚIEI DEMOGRAFICE;
POTENȚIAL DE PRODUCERE ENERGIE REGENERABILĂ	DEGRADAREA MEDIULUI - CREȘTEREA NIVELULUI DE POLUARE.
PLANUL JUDEȚEAN DE GESTIONARE A DEȘURILOR PENTRU JUDEȚUL DOLJ	MIGRAȚIA FORȚEI DE MUNCĂ;
AMPLASAREA JUDEȚULUI LA GRANIȚA ROMÂNIEI CU BULGARIA;	REGLEMENTĂRILE LEGALE CARE CONDUC LA INTERVENȚII SOCIO-ECONOMICE MAI PUȚIN BAZATE PE DEZVOLTARE DURABILĂ;
OPORTUNITAȚI DE FINANȚARE NERAMBURSABILĂ PENTRU DEZVOLTAREA AGRICULTURII DURABILE, A TURISMULUI DURABIL	
INTERES CRESCUT PENTRU PRODUSE ECOLOGICE ȘI AGROTURISM;	
PROIECTE DE INVESTIȚII PENTRU ÎNFIINȚAREA DE PLANTAȚII CU VIȚĂ DE VIE CU STRUGURI DE	

MASĂ	
CREȘTEREA NIVELULUI DE EDUCAȚIE, INFORMARE ȘI CONȘTIENȚIZARE A CETĂȚENILOR PENTRU PROTEJAREA MEDIULUI ÎNCONJURATOR;	
FONDURI PENTRU DEZVOLTARE, ALOCATE DE UE PRIN PROGRAMELE OPERAȚIONALE;	
CAPITALUL UMAN - PIAȚA MUNCII	
PUNCTE TARI	PUNCTE SLABE
FORȚĂ DE MUNCĂ DISPONIBILĂ	ACCENTUAREA MIGRARII POPULAȚIEI LA ORASE ȘI ÎN AFARA TARII
DISTRIBUȚIE RELATIV ECHILIBRATĂ PE SEXE A POPULAȚIEI;	PROCEDURI GREOAIE DE ACCESARE A SERVICIILOR DE OCUPARE ȘI FORMARE PROFESIONALĂ;
	PONDERE MARE A PERSOANELOR CU VENITURI REDUSE
	FORȚĂ DE MUNCĂ DE SLABĂ CALITATE CE ASIGURĂ SERVICII DIN ZONĂ
	PREDOMINENȚA ÎNTREPRINDERILOR MICI ȘI NECOMPETITIVE
OMOGENITATE RELATIVĂ ÎN CEEA CE PRIVEȘTE COMPONENTA ETNICĂ	GRAD MEDIU DE SARACIE, PROBLEME SOCIALE ȘI ECONOMICE
	DEZINTERESUL PĂRINȚILOR FAȚĂ DE PROCESUL DE EDUCAȚIE AL COPIILOR
DISTRIBUȚIE RELATIV ECHILIBRATĂ PE SEXE A	SPOR NATURAL NEGATIV

POPULAȚIEI	
	UN PROCENT FOARTE MIC DE PERSOANE CU STUDII SUPERIOARE
	DISPARITĂȚI EDUCAȚIONALE
	MIGRAȚIA POPULAȚIEI TINERE, ÎN CĂUTAREA UNUI LOC DE MUNCĂ
	DURATA MEDIE A VIEȚII ESTE MAI REDUSĂ ÎN JUDEȚUL DOLJ FAȚĂ DE NIVELUL REGIONAL ȘI CEL NAȚIONAL;
	• PROCENTUL DE OCUPARE A FORȚEI DE MUNCĂ ESTE SUB MEDIA REGIONALĂ;
OPORTUNITĂȚI	AMENINȚĂRI
PROGRAME DE FINANȚARE NERAMBURSABILĂ	CALITATEA SLABĂ A ÎNVĂȚĂMÂNTULUI RURAL, SCĂDEREA POPULAȚIEI ȘCOLARE, CREȘTEREA ABANDONULUI ȘCOLAR
PLAN REGIONAL DE ACȚIUNE PENTRU ÎNVĂȚĂMÂNT (PRAI) 2016-2025	ÎMBĂTRÂNIREA DEMOGRAFIACĂ A POPULAȚIEI
FACILITATEA ACCESULUI LA INFORMAȚII PRIN POSIBILITĂȚILE DE ORGANIZARE ÎN ZONĂ A UNOR CURSURI DE FORMARE PROFESIONALĂ, INFORMARE ȘI DIFUZARE DE CUNOȘTINȚE	CREȘTEREA PONDERII MUNCII LA NEGRU CU EFECTE NEGATIVE ASUPRA PIEȚEI MUNCII, ECONOMIEI LOCALE ȘI ASISTENȚEI SOCIALE ÎN PERSPECTIVĂ
POSIBILITATEA DE CREȘTERE A NUMĂRULUI DE LOCURI DE MUNCĂ (ȘI IMPLICIT A POPULAȚIEI ACTIVE) PRIN FACILITATEA ACCESULUI LA	SCADEREA FORȚEI DE MUNCĂ/POPULAȚIA ACTIVĂ

FINANȚAREA MICROÎNTRERINDERILOR	
PROMOVAREA, PRIN FINANȚARI NERAMBURSABILE, A INTEGRĂRII TINERILOR ÎN VIAȚA RURALĂ	EFECTELE PANDEMIEI COVID
ACCESAREA DE FONDURI ÎN SCOPUL ASIGURĂRII ACCESULUI LA SERVICII SOCIALE	RISCU EXCLUDERII SOCIALE A LOCUIȚORILOR DIN ZONĂ DIN CAUZA NIVELULUI REDUS DE EDUCAȚIE AL ACESTORA ȘI A GRADULUI RIDICAT DE ANALFABETIZARE
PREVENIREA PLECĂRII TINERILOR PRIN SPRIJINIREA ACESTORA PENTRU DEZVOLTAREA DE ACTIVITĂȚI AGRICOLE ÎN CADRUL EXPLOATAȚIILOR	PIERDEREA ÎN TIMP A TRADIȚIILOR ȘI OBICEIURILOR LOCALE
	SCĂDEREA POPULAȚIEI/ MIGRAȚIA/SCĂDEREA NATALITĂȚII/CREȘTEREA MORTALITĂȚII
NIVEL DE DEZVOLTARE / INFRASTRUCTURA	
PUNCTE TARI	PUNCTE SLABE
ACCES LA DRUM JUDEȚEAN	LIPSA TROTUARELOR ȘI A PISTELOR DE BICICLETA
	NU EXISTA ACCES LA PRINCIPALELE CORIDOARE DE TRANSPORT RUTIER ȘI FERVIAR
PARTENERIATE ÎNCHEIATE (ADI, GAL)	
	LIPSA DRUMURILOR DE MARE VITEZĂ (DRUM EXPRES SAU AUTOSTRADĂ);

REȚEAUA DE ALIMENTARE CU APĂ SI CANALIZARE	LIPSA TRANSPORTUL PUBLIC LOCAL DE PASAGERI
REȚEA DE ENERGIE ELECTRICĂ	LIPSA RESURSELOR FINANCIARE PENTRU ASIGURAREA INVESTIȚIILOR DIN BUGETUL LOCAL
POTENȚIAL DE PRODUCERE ENERGIE DIN SURSE REGENERABILE	
DISPENSARE MEDICALE	INFRASTRUCTURA DE ASISTENȚĂ MEDICALĂ CARE NECESITĂ ÎMBUNĂTĂȚIRI
	LIPSA INFRASTRUCTURII SOCIALE PENTRU PERSOANE VULNERABILE (COPII, BĂTRÂNI PERSOANE CU DIZABILITĂȚI)
SISTEM DE ÎNVĂȚĂMÂNT ORGANIZAT: UNITĂȚI DE ÎNVĂȚĂMÂNT PREȘCOLAR, PRIMAR ȘI GIMNAZIAL	CREȘTEREA INSUFICIENTĂ A CAPACITĂȚII OPERAȚIONALE ȘI DE RĂSPUNS ÎN SITUAȚII DE URGENȚĂ, ÎN RAPORT CU NECESITĂȚILE SOCIETĂȚII;
	PRODUCEREA ENERGIEI VERDE SLAB REPREZENTATĂ
PEISAJE, TRADIȚII ȘI OBICEIURI, INCLUSIV GASTRONOMIE SPECIFICĂ	NU EXISTĂ INFRASTRUCTURĂ TURISTICĂ SPECIFICĂ ZONEI
	NU EXISTĂ FACILITAȚI DE PETRECERE A TIMPULUI LIBER (COMPLEX DE AGREMENT, PARC DE AVENTURĂ, PISTE DE BICICLETE, TERENURI PENTRU PRACTICAREA UNOR SPORTURI ETC.)
OPORTUNITAȚI	AMENINTARI
DEZVOLTAREA	MARGINALIZAREA REGIUNII;

PARTENERIATELOR CU MEDIUL ECONOMIC ȘI MEDIUL ACADEMIC PENTRU IDENTIFICAREA UNOR SOLUȚII DE PRODUCȚIE A ENERGIEI TERMICE MAI PUȚIN POLUANTE;	
VALORIFICAREA OPORTUNITĂȚILOR DE FINANȚARE A PROIECTELOR DE DEZVOLTARE A INFRASTRUCTURII RUTIERE;	INFRASTRUCTURĂ TEHNICĂ CARE NECESITA ÎMBUNĂTĂȚIRI (TRANSPORT)
VALORIFICAREA PARTENERIATELOR EXISTENTE ÎN VEDEREA VALORIFICĂRII ȘI IMPLEMENTĂRII REZULTATELOR ACTIVITĂȚILOR DE CERCETARE ȘI DEZVOLTARE A UNOR SOLUȚII DE DIGITALIZARE ȘI EFICIENȚĂ ENERGETICĂ PRIN UTILIZAREA RESURSELOR NATURALE ȘI PENTRU UTILIZAREA ENERGIEI REGENERABILE – CU EMISII SCĂZUTE DE CO ₂ ;	CAPACITATE SCAZUTA DE ATRAGERE A INVESTIȚIILOR STRĂINE
EXISTENȚA MASTER PLANULUI JUDEȚEAN DE APĂ ȘI APĂ UZATĂ;	
REGENERARE URBANISTICĂ ȘI AMENAJARE INTELIGENTĂ A TERITORIULUI (DEZVOLTAREA MOBILITĂȚII URBANE, ÎMBUNĂTĂȚIREA CONDIȚIILOR DE DEPLASARE, SCĂDEREA EMISIILOR DE GAZE CU EFECT DE SERĂ, CREȘTEREA NIVELULUI DE DIGITALIZARE);	CREȘTEREA EMISIILOR DE GAZE CU EFECT DE SERĂ.
ECONOMIA	
PUNCTE TARI	PUNCTE SLABE

MEDIU ECONOMIC DEZVOLTAT ȘI RELATIV DIVERSIFICAT, ÎN CREȘTERE;	CAPITALIZARE SLABĂ A IMMURILOR;
ZONA SEGARCEA SE POZIȚIONEAZĂ PE LOCUL CINCI, LA NIVEL NAȚIONAL, ÎN CEEA CE PRIVEȘTE SUPRAFAȚA DE TEREN CULTIVAT CU VIȚĂ DE VIE;	LIPSA DE INFORMARE A POPULAȚIEI PRIVIND ACCESUL LA FONDURI NERAMBURSABILE
FORȚA DE MUNCĂ RIDICATĂ ȘI RELATIV IEFTINĂ ÎN COMPARAȚIE CU ZONELE ÎNVECINATE	CAPACITATE REDUSĂ A AGENȚILOR ECONOMICI DE ADAPTARE LA CONDIȚIILE PIEȚEI;
3 DINTRE DOMENIILE DE SPECIALIZARE INTELIGENTĂ LA NIVELUL REGIUNII SUD – VEST OLTENIA SE REMARCĂ PRIN INDICELE DE SPECIALIZARE ECONOMICĂ LA NIVEL DE JUDEȚ: INDUSTRIA PRELUCRĂTOARE, SĂNĂTATEA ȘI AGRICULTURA.	DECALAJ ÎNTRE PREGATIREA OFERITĂ DE ȘCOALĂ ȘI CERINȚELE PIEȚEI MUNCII
POTENȚIAL DE DEZVOLTARE AGRICOL	GRAD RELATIV SCĂZUT DE ASOCIATIVITATE AL FERMIERILOR;
POTENȚIAL CRESCUT PENTRU AGRICULTURĂ ECOLOGICĂ	AGRICULTURA CONVENȚIONALĂ CARE AFECTEAZĂ SOLURILE (PRIN LUCRĂRILE AGRICOLE REPETATE, PESTICIDE, ECHIPAMENTE ȘI UTILAJE ÎNVECHITE ETC)
	LIPSA PIEȚELOR DE DESFACERE
	LIPSA SISTEMELOR DE COLECTARE A PRODUSELOR AGRICOLE;
	REȚEA DE SPRIJINIRE A

	AFACERILOR INSUFICIENT DEZVOLTATĂ;
OPORTUNITĂȚI	AMENINTARI
VALORIFICAREA AMPLASĂRII GEOGRAFICE PENTRU CREȘTEREA RELAȚIILOR COMERCIALE LA NIVEL NAȚIONAL ȘI INTERNAȚIONAL;	LIPSA FONDURILOR PROPRII, CEEA CE GENEREAZĂ O DIFICULTATE ÎN ACCESAREA SURSELOR DE FINANȚARE NERAMBURSABILA (SOLICITANTII NU POT ACOPERI PARTEA DE CONTRIBUTIE PROPRIE SI DE CHELTUIELI NEELIGIBILE)
PROGRAME DE INFORMARE LA NIVEL JUDEȚEAN CU PRIVIRE LA OPORTUNITĂȚILE DE FINANȚARE PENTRU DEZVOLTAREA AGRICULTURII, IMPLEMENTAREA SISTEMELOR DE IRIGAȚII, PENTRU DEZVOLTAREA DE PARCURI INDUSTRIALE/ INCUBATOARE DE AFACERI;	PROGNOZA REGIONALĂ A PIB PENTRU URMĂTORII ANI ESTE DESCRESCĂTOARE
• FACILITAREA INTERACȚIUNII DINTRE MEDIUL PRIVAT, MEDIUL UNIVERSITAR ȘI INSTITUȚIILE PUBLICE PENTRU IDENTIFICAREA UNOR OPORTUNITĂȚI DE COLABORARE ÎN SCOPUL DEZVOLTĂRII JUDEȚULUI; • INTERES AL INVESTITORILOR PENTRU AXAREA Ș	SLABA PREOCUPARE PENTRU INTRODUCEREA NOILOR TEHNOLOGII ȘI PENTRU ACTIVITATEA DE CERCETARE DEZVOLTARE
ACORDAREA DE FACILITĂȚI PENTRU INVESTITORI, ÎN VEDEREA ATRAGERII ACESTORA ÎN JUDEȚUL DOLJ;	DEFICITUL DE PRECIPITAȚII, INSTABILITATEA CLIMATICĂ, SECETA
DEZVOLTAREA UNOR PARTENERIATE CU MEDIUL DE	

AFACERI PENTRU ARMONIZAREA CERERII CU PROGRAMELE EDUCATIONALE;	
DEZVOLTAREA PARTENERIATELOR PUBLIC-PRIVAT	DIFICULTAȚI ÎN OBTINEREA CERTIFICATELOR DE MĂRCI DE ORIGINE, DATORITĂ RETICENȚEI LA ASOCIERE A PRODUCĂTORILOR AGRICOLI ȘI ALIMENTARI
FONDURI EUROPENE DESTINATE SPRIJINIRII IMM-URILOR;.	LEGISLAȚIA NAȚIONALĂ ÎN CONTINUĂ SCHIMBARE CU IMPLICAȚII ASUPRA SECTORULUI PRIVAT;
PROGRAME NAȚIONALE DESTINATE SPRIJINIRII IMM-URILOR, INCLUSIV STARTUPURI	PIAȚĂ LIMITATĂ DE DESFACERE A PRODUSELOR AGRICOLE PROVENITE DE LA COMPANII ACTIVE PE TERITORIUL JUDEȚULUI;
TRANSFORMAREA DIGITALĂ.	CREȘTEREA PREȚURILOR LA MATERIILE PRIME FOLOSITE ÎN PROCESUL TEHNOLOGIC;
	CREȘTEREA PREȚULUI CARBURANȚILOR;
	LIPSA FORȚEI DE MUNCĂ. MIGRAȚIA TINERILOR SPRE ALTE MESERII ȘI ZONE
	FENOMENE NATURALE: INUNDAȚII, DEȘERTIFICARE ETC..
SOCIAL INFRASTRUCTURA SOCIALA NIVEL DE TRAI	
PUNCTE TARI	PUNCTE SLABE
INFRASTRUCTURA DE SERVICII SOCIALE DE LA NIVELUL ORASULUI ESTE DIVERSIFICATĂ;	LIPSA PERSONALULUI SPECIALIZAT ȘI NEVOIA DE FORMARE PROFESIONALĂ PENTRU ANGAJAȚII EXISTENȚI;
EXISTENȚA FURNIZORILOR DE ASISTENȚĂ SOCIALĂ ATÂT	SUSTENABILITATEA REDUSĂ A START-UP-URILOR SOCIALE

PUBLICI, CÂT ŞI PRIVAŢI;	
EXISTENŢA ÎNTREPRINDERILOR SOCIALE ACTIVE, ATESTATE DE AJOFM DOLJ, CARE ANGAJEAZĂ PERSOANE VULNERABILE SAU OFERĂ SERVICII/PRODUSE LA PREŢURI SUBVENŢIONATE DIN PROFITUL PROPRIU PENTRU PERSOANE DEFAVORIZATE;	VALOAREA CHELTUIELILOR DE ASISTENŢĂ SOCIALĂ ÎN CREŞTERE CONTINUĂ;
NUMĂRUL DE BENEFICIARI DE ASISTENŢĂ SOCIALĂ ÎN SCĂDERE.	PROCENT RIDICAT DE POPULAŢIE MARGINALIZATĂ ÎN ORAŞUL SEGARCEA.
OPORTUNITĂŢI	AMENINTARI
OPORTUNITĂŢI DE FINANŢARE ÎN VEDEREA MODERNIZĂRII CENTRELOR DE ZI ŞI A SERVICIILOR MEDICALE EXISTENTE;	CONJUNCTURĂ INTERNAŢIONALĂ RELATIV INSTABILĂ (PANDEMIA CU VIRUSUL SARS COV – 2);
PROMOVAREA PARTENERIATELOR PUBLIC-PRIVAT ÎN VEDEREA ÎNFINŢĂRII DE SERVICII SOCIALE ALTERNATIVE ŞI DERULAREA DE PROIECTE CU IMPACT SOCIAL;	DIFICULTĂŢI DE DERULARE SAU ÎNTÂRZIERI ÎN LANSAREA PROGRAMELOR DE FINANŢARE NERAMBURSABILĂ
OPORTUNITĂŢI DE FINANŢARE ÎN DOMENIUL INCLUZIUNII SOCIALE;	INSUFICIENŢA FONDURILOR BUGETARE ALOCATE REZOLVĂRII PROBLEMELOR SOCIALE
PROMOVAREA VOLUNTARIATULUI;	
IMPLICAREA MEDIULUI PRIVAT ÎN PROBLEME SOCIALE;	
POSSIBILITATEA LEGALĂ DE A FI ACORDATE FACILITĂŢI PENTRU ÎNTREPRINDERILE SOCIALE LOCALE (PUNEREA LA DISPOZIŢIE A UNOR SPAŢII, PROMOVARE, CONTRACTE REZERVATE) DE	

CĂTRE APL	
DIVERSIFICAREA ÎNVĂȚĂMÂNTULUI PROFESIONAL, CU EXTINDERE CĂTRE SPECIALIZĂRI DEFICITARE, DAR NECESARE: MARINAR, OPERATOR PORTUAR, NAVIGATOR, TURISM	
EDUCAȚIA	
PUNCTE TARI	PUNCTE SLABE
GAMĂ VARIATĂ A ÎNVĂȚĂMÂNTULUI DIN LOCALITATE, INCLUSIV ÎNVĂȚĂMÂNT UNIVERSITAR;	UZURA MORALĂ ȘI FIZICĂ A MICROBUZELOR ȘCOLARE;
INFRASTRUCTURĂ EDUCAȚIONALĂ RELATIV DEZVOLTATĂ LA NIVEL DE LOCALITATE ÎN CAZUL ÎNVĂȚĂMÂNTULUI PRIMAR;	NUMĂR INSUFICIENT DE SĂLI DE SPORT
SISTEMUL DE ÎNVĂȚĂMÂNT PREUNIVERSITAR OFERĂ O GAMĂ LARGĂ DE SPECIALIZĂRI ÎN FILIERE TEORETICE, TEHNOLOGICE SAU VOCAȚIONALE;	LIPSA GENERALIZATĂ A BAZINELOR DE ÎNOT;
EXISTENȚA ÎNVĂȚĂMÂNTULUI DUAL ȘI PROFESIONAL ATÂT ÎN MEDIUL URBAN, CÂT ȘI ÎN CEL RURAL;	LIPSA UNOR SPAȚII ADECVATE PENTRU DESFĂȘURAREA ACTIVITĂȚILOR EXTRA ȘCOLARE;
	LIPSA DE ADAPTARE A CURRICULEI EDUCAȚIONALE LA CERINȚELE SPECIFICE ALE PIETEI MUNCII ÎN JUDEȚUL DOIJ;
	DESCREȘTEREA POPULAȚIEI ȘCOLARE ÎN PERIOADA 2014–2019;
	TENDINȚA DE SCĂDERE A NUMĂRULUI DE CADRE

	DIDACTICE;
	OFERTĂ LIMITATĂ PENTRU ACOPERIREA NEVOII DE FORMARE PROFESIONALĂ CONTINUĂ CA URMARE A PONDERII SEMNIFICATIVE A POPULAȚIEI ÎNTRE 35-64 ANI;
	LIPSA COMPETENȚELOR ANTREPRENORIALE ALE ABSOLVENȚILOR;
	NIVELUL SCĂZUT AL COMPETENȚELOR DIGITALE ALE CADRELOR DIDACTICE ȘI ALE ELEVILOR/ STUDENȚILOR, NECESARE DESFĂȘURĂRII ȘCOLII ONLINE, ÎN CONTEXT EPIDEMIOLOGIC;
OPORTUNITĂȚI	AMENINȚĂRI
INTERESUL MEDIULUI DE AFACERI PENTRU FORȚA DE MUNCĂ PREGĂTITĂ ȘI CALIFICATĂ;	LIPSA DE INTERES MANIFESTATĂ DE POTENȚIALII ÎNTREPRINZĂTORI PENTRU INVESTIȚII NOI DIN LIPSA FORȚEI DE MUNCĂ PREGĂTITE CORESPUNZĂTOR;
DEZVOLTAREA UNEI RELAȚII FUNCȚIONALE ÎNTRE MEDIUL UNIVERSITAR ȘI CEL ECONOMIC PRIN DEZVOLTAREA INFRASTRUCTURII DE CERCETARE ȘI CREAREA UNUI INSTITUT DE CERCETARE INOVARE DEZVOLTARE PRODUSE HIGHTECH;	ACCENTUAREA DEZINTERESULUI ELEVILOR / STUDENȚILOR FAȚĂ DE PROCESUL EDUCAȚIONAL CARE POATE CONDUCE LA FORMAREA UNOR RESURSE DE MUNCĂ SLAB PREGĂTITE;
PROIECTE DE COLABORARE ALE UNIVERSITĂȚII DIN CRAIOVA CU INSTITUȚIILE PUBLICE ȘI MEDIUL	ACCELERAREA FENOMENULUI DE EXCLUDERE SOCIALĂ A LOCUITORILOR DIN ZONE

DE AFACERI PRIVAT, ÎN VEDEREA PROMOVĂRII OFERTEI DE ÎNVĂȚĂMÂNT;	MARGINALIZATE CUM SUNT ÎN ORAȘUL SEGARCEA SAU DIN GRUPURI ETNICE DEFAVORIZATE – DIN CAUZA NIVELULUI REDUS DE EDUCAȚIE ȘI A GRADULUI RIDICAT DE ANALFABETIZARE;
VALORIFICAREA EXPERIENȚEI ȘI A INFRASTRUCTURII DEZVOLTATE ÎN PROIECTUL ROSE PRIN REPLICAREA/ CONTINUAREA ACESTUIA CU RESURSE LOCALE (ÎN CADRUL SUSTENABILITĂȚII ASUMATE DE LICEELE BENEFICIARE);	CREȘTEREA NUMĂRULUI DE ABSOLVENȚI CARE NU SE POT ÎNCADRA ÎN MUNCĂ ÎN CAZUL ÎN CARE CURRICULA EDUCAȚIONALĂ NU ESTE CORELATĂ CU NECESARUL FORȚEI DE MUNCĂ LA NIVEL DE ORAȘ;
OPORTUNITĂȚI DE FINANȚARE PENTRU DEZVOLTAREA ȘI ECHIPAREA UNITĂȚILOR DE ÎNVĂȚĂMÂNT ÎN VEDEREA FACILITĂRII SUSȚINERII ORELOR DE CURS ÎN MEDIUL ONLINE.	CREȘTEREA NUMĂRULUI DE ADOLESCENTE CARE DEVIN MAME
	DIFICULTĂȚI ÎN DESFĂȘURAREA ACTIVITĂȚILOR DE EDUCAȚIE, FORMARE ȘI MOBILITATE PENTRU CURSANȚI ȘI CADRE DIDACTICE, ÎN CONTEXT EPIDEMIOLOGIC
SANATATEA	
PUNCTE TARI	PUNCTE SLABE
DEZVOLTAREA REȚELEI SANITARE DIN SECTORUL PRIVAT;	RESURSE FINANCIARE LIMITATE;
CREȘTEREA NUMĂRULUI MEDICILOR, STOMATOLOGILOR, FARMACIȘTILOR ȘI A PERSONALULUI SANITAR MEDIU	
CREȘTEREA SPERANȚEI DE VIAȚĂ	
INTERESUL AUTORITĂȚILOR PUBLICE LOCALE PENTRU	LIPSĂ ACUTĂ A MEDICILOR PE ANUMITE SPECIALITĂȚI;

CONSTRIREA, REABILITAREA ȘI MODERNIZAREA UNITĂȚILOR MEDICALE	
	NUMĂR RIDICAT DE DECESE DIN CAUZA BOLILOR APARATULUI CIRCULATOR.
OPORTUNITĂȚI	AMENINȚĂRI
DISPONIBILITATEA FINANȚĂRILOR NERAMBURSABILE PENTRU DEZVOLTAREA SISTEMULUI DE SĂNĂTATE;	CONJUNCTURĂ INTERNAȚIONALĂ RELATIV INSTABILĂ (PANDEMIA CU VIRUSUL SARS COV-2);
CREȘTEREA SALARIILOR ÎN DOMENIUL SANITAR;	CREȘTEREA SEMNIFICATIVĂ A DECESELOR CAUZATE DE BOLI ALE APARATULUI CIRCULATOR ȘI A TUMORILOR;
	MIGRAȚIA CADRELOR MEDICALE
CULTURA, SPORT, AGREMENT	
PUNCTETARI	PUNCTE SLABE
DIVERSITATEA DE OPȚIUNI ÎN VEDEREA PETRECERII TIMPULUI LIBER;	CINEMATOGRAFE DOAR ÎN REȘEDINȚA DE JUDEȚ, MUNICIPIUL CRAIOVA;
PUNEREA ÎN VALOARE A MONUMENTELOR ISTORICE, CU SCOP TURISTIC, PRIN ACCESAREA DE FINANȚĂRI NERAMBURSABILE;	INFRASTRUCTURI SPORTIVE INSUFICIENTE PENTRU POTENȚIALUL EXISTENT;
CREȘTEREA NUMĂRULUI DE SPECTATORI LA REPREZENTAȚII ARTISTICE;	INFRASTRUCTURĂ CULTURALĂ ȘI/SAU DE AGREMENT INEXISTENTĂ
EXISTENȚA ASOCIAȚIILOR DE ȘI PENTRU TINERET ÎN JUDEȚUL DOLJ CARE ATRAG CONSTANT ATÂT FINANȚĂRI LOCALE ȘI REGIONALE, CÂT ȘI FONDURI COMUNITARE ȘI STRUCTURALE;	RATA ÎN CREȘTERE A ȘOMAJULUI ÎN RÂNDUL TINERILOR;

BUGETUL PENTRU ACTIVITĂȚILE CULTURALE, SPORTIVE ȘI DE AGREEMENT PENTRU TINERI PROVIN ATÂT DE LA BUGETUL DE STAT, CÂT ȘI DIN SURSE PROPRII;	LIPSA MEDIULUI ASOCIATIV DE ȘI PENTRU TINERET, DAR ȘI A STRUCTURILOR DE REPREZENTARE (CONSILII ALE ELEVILOR)
ACTIVITATEA CONSILIILOR ELEVILOR ȘI ALE ONGT-URILOR DIN JUDEȚUL DOIJ PENTRU REPREZENTAREA TINERILOR ȘI REALIZAREA DE ACTIVITĂȚI CULTURAL-EDUCATIVE ȘI DE LEISURE PENTRU TINERI.	
OPORTUNITAȚI	AMENINTARI
PROIECTE NAȚIONALE CARE VIZEAZĂ VALORIFICAREA CULTURII;	DEGRADAREA CLĂDIRILOR DE PATRIMONIU ÎN LIPSA INVESTIȚIILOR ÎN VEDEREA REASTAURĂRII ȘI CONSERVĂRII PATRIMONIULUI LOCAL
PARTENERIATE CU ENTITĂȚI NAȚIONALE CARE VIZEAZĂ VALORIFICAREA CULTURII ȘI CU ONG-URI CU EXPERIENȚĂ ÎN DOMENIUL TINERET;	CONTEXTUL GENERAT DE PANDEMIA CU COVID-19 CREEZĂ CONSTRÂNGERI ÎN ORGANIZAREA DE EVENIMENTE PUBLICE;
PROMOVAREA PATRIMONIULUI CULTURAL ȘI DE AGREEMENT PRIN INTERMEDIUL AGENȚIILOR DE TURISM ȘI STRUCTURILOR DE PRIMIRE TURISTICĂ;	NUMĂRUL TINERILOR NEET (NOT IN EDUCATION, EMPLOYMENT OR TRAINING) ÎN CREȘTERE
DIGITALIZAREA PRODUSELOR CULTURALE;	TENDINȚA DE ÎMBĂTRÂNIRE A POPULAȚIEI
DEZVOLTAREA TURISMULUI SPORTIV PRIN AMENAJAREA TRASEELOR DE CICLOTURISM ȘI ALERGARE;	INTERESUL SCĂZUT AL TINERILOR PENTRU SPORT;
	DIMINUAREA INTERESULUI CITITORILOR PENTRU LECTURĂ;

PLANIFICARE STRATEGICĂ 2023-2027

OBIECTIVE STRATEGICE DE DEZVOLTARE

VIZIUNEA DE DEZVOLTARE:



**DIRECȚII DE DEZVOLTARE.
DESCRIEREA UNEI ABORDARI
INTEGRATE CARE RASPUNDE
NEVOILOR DE DEZVOLTARE
IDENTIFICARE SI POTENTIALUL
ZONEI**

OS.1 CREȘTEREA COMPETITIVITĂȚII ECONOMICE



DD.1 Creșterea competitivității IMM-urilor, impulsionarea și dezvoltarea antreprenoriatului, sprijinirea pentru crearea și extinderea capacităților avansate de producție, dezvoltarea serviciilor și crearea de locuri de muncă

DD.2 Susținerea mediului de afaceri local, dezvoltarea abilitatilor pentru specializare inteligentă, tranziție industrială și antreprenoriat

DD.3 Sprijinirea accesului micilor producători la piața de desfacere, îmbunătățirea poziției fermierilor în lanțul valoric și promovarea produselor locale

DD.4 Promovarea unui sector agricol inteligent, rezilient și diversificat care să asigure securitatea alimentară, crearea unor unități moderne de colectare, depozitare, procesare și comercializare a produselor agroalimentare.

DD.5 Atragerea și susținerea tinerilor agricultori și facilitarea dezvoltării afacerilor în zona rurală

OS.2 DEZVOLTAREA DURABILĂ A INFRASTRUCTURII

DD.6 Promovarea dezvoltării integrate prin aderarea la forme de asociere destinate dezvoltării, prin modele europene în domeniul socio-economic, ecologic și cultural

DD.7 Dezvoltarea și modernizarea infrastructurii de sănătate și asistență medicală la nivel local, dotarea cu echipamente, creșterea numărului de tipuri de servicii medicale acordate, informatizarea sistemului și implementarea de măsuri pentru asigurarea sănătății populației

DD.8 Diversificarea ofertei educaționale, crearea de unități noi de învățământ adaptate pieței muncii, modernizarea, extinderea și dotarea infrastructurii școlare existente și crearea de școli “verzi”

DD.9 Dezvoltarea infrastructurii rutiere, extinderea, modernizarea/reabilitarea rețelei de drumuri, creșterea siguranței rutiere și asigurarea mobilității și conectivității locale.

DD.10 Dezvoltarea infrastructurii tehnico-edilitare, modernizarea acesteia, asigurarea accesului locuitorilor comunității locale la servicii de bază și la utilități.

DD.11 Implementarea unor obiective de investiții care să corespundă nevoilor actuale de servicii sociale destinate persoanelor vulnerabile .

DD.12 Dezvoltarea infrastructurii de turism, conservarea protecția și valorificarea patrimoniului natural și cultural

OS.3 DEZVOLTARE SOCIALĂ ȘI ÎMBUNĂTĂȚIREA CALITĂȚII VIEȚII

DD.13 Consolidarea și dezvoltarea sistemului de asistență socială în vederea asigurării infrastructurii și accesului tuturor categoriilor de persoane vulnerabile la servicii sociale eficiente și de calitate

DD.14 Creșterea accesului persoanelor, inclusiv a celor vulnerabile, la servicii medicale de calitate, în condiții de siguranță pentru pacienți, diversificarea tipurilor de servicii de sănătate și asistență medicală la nivel local.

DD.15 Îmbunătățirea calității, a caracterului incluziv, a eficacității și a relevanței pentru piața muncii a sistemelor de educație și formare, inclusiv prin validarea învățării nonformale și informale, pentru a sprijini dobândirea de competențe-cheie, inclusiv de competențe antreprenoriale și digitale, precum și prin promovarea introducerii sistemelor de formare duală și a ucenicilor

DD.16 Îmbunătățirea accesului la servicii inclusive și de calitate în educație, instruire și învățare pe tot parcursul vieții prin dezvoltarea infrastructurii, inclusiv prin promovarea adaptării la educația și instruirea de la distanță și on-line

DD.17 Consolidarea rolului culturii și al turismului durabil în dezvoltarea economică, incluziunea socială și inovarea socială

DD.18 Diversificarea ofertei de agrement, amenajarea și dotarea de noi unități pentru petrecerea timpului liber

DD.19 Promovarea incluziunii socioeconomice a comunităților marginalizate, a gospodăriilor cu venituri mici și a grupurilor dezavantajate, inclusiv a persoanelor cu nevoi speciale, prin acțiuni integrate, inclusiv locuințe și servicii sociale.

DD.20 Promovarea accesului egal la educație și formare de calitate și favorabile incluziunii, precum și a absolvirii acestora, în special pentru grupurile defavorizate, de la educația și îngrijirea timpurie, continuând cu educația și formarea generală și profesională până la învățământul terțiar, precum și educația și învățarea în rândul adulților, inclusiv prin facilitarea mobilității în scop educațional pentru toți și a accesibilității pentru persoanele cu dizabilități

OS.4 OPTIMIZAREA UTILIZĂRII RESURSELOR ȘI PROTEJAREA MEDIULUI



DD.21 Consolidarea acțiunilor de protejare a mediului și a celor împotriva schimbărilor climatice și contribuția la protejarea biodiversității, îmbunătățirea serviciilor ecosistemice și conservarea habitatelor și a peisajelor, reconstrucția ecologică a zonelor degradate

DD.22 Asigurarea unei conectivități și mobilități reziliente în fața schimbărilor climatice, inteligente și intermodale precum și a siguranței rutiere prin investiții în infrastructura pentru pietoni și bicicliști și deplasările durabile nemotorizate

DD.23 Implementarea de măsuri de adaptare la schimbările climatice care vizează sectoarele agricultură și silvicultură, refacerea, conservarea și consolidarea ecosistemelor

DD.24 Promovarea utilizării eficiente a resurselor, valorificarea potențialului de surse regenerabile de energie, încurajarea producției de energie din surse regenerabile mai puțin exploatate

DD.25 Creșterea eficienței energetice și reducerea emisiilor de gaze cu efect de seră, modernizarea și dezvoltarea sistemului de salubritate și colectare a deșeurilor

OS.5 CREȘTEREA CAPACITĂȚII ADMINISTRATIVE

DD.24 Digitalizarea administrației publice, simplificarea procedurilor administrative, dezvoltarea, implementarea și susținerea de măsuri de simplificare, atât din perspectiva back-office cât și front-office pentru serviciile furnizate direct cetățenilor și mediului de afaceri din localitate și creșterea gradului de accesare a serviciilor publice de către cetățeni

DD.25 Consolidarea culturii transparenței și integrității, a guvernării participative, profesionalizarea personalului din administrație și îmbunătățirea managementului resurselor umane din administrația publică.

DD.26 Introducerea de sisteme și standarde comune în administrația publică locală ce optimizează procesele orientate către beneficiari în concordanță cu Strategia de consolidare a administrației publice.

DD.27 Introducerea și implementarea de mecanisme pentru atragerea societății civile în procesul decizional, pentru a răspunde în mod fundamentat și coerent nevoilor comunității locale.

LISTA OPERATIUNILOR CE URMEAZA A FI SPRIJINITE PROPUNERI DE PROIECTE

OS. I CREȘTEREA COMPETITIVITĂȚII ECONOMICE

OBIECTIVE SPECIFICE	REZULTATE AȘTEPTATE	PROGRAME /PROIECTE	INDICATORI	PROGRAME DE FINANTARE
DEZVOLTAREA SISTEMATICĂ A SECTORULUI ECONOMIC LOCAL, A INFRASTRUCTURII DE AFACERI LOCALE, CU ACCENT PE INOVARE ȘI CERCETARE MULTIDISCIPLINARĂ.	STRUCTURILE ASOCIATIVE NOU-CREATE	ÎNFIINȚAREA UNUI INCUBATOR ȘI/ SAU UNUI ACCELERATOR DE AFACERI; AFILIEREA/ ÎNFIINȚAREA DE CLUSTERE/ HUB-URI	NR. AFACERI NOU ÎNFIINȚATE/ NR LOCURI DE MUNCĂ	POR/BVCSEGARCEA
SPRIJINIREA MEDIULUI DE AFACERI LOCAL PENTRU PROMOVAREA UNEI INDUSTRII DIVERSIFICATE ȘI CREȘTERE ECONOMICĂ	INVESTITORI ATRAȘI ÎN CADRUL STRUCTURILOR DE SPRIJINIRE A AFACERILOR	OFERIREA DE FACILITĂȚI FISCALE/ADMINISTRATIVE OPERATORILOR ECONOMICI CE ÎNIȚIAZĂ NOI IDEI DE AFACERI ÎN DOMENIILE DE INTERES: PRODUCȚIE, SERVICII, TURISM	NR. AFACERI NOU ÎNFIINȚATE/ NR LOCURI DE MUNCĂ	POAT/BVCSEGARCEA
ÎMBUNĂȚĂȚIREA COMPETITIVITĂȚII ECONOMICE, DEZVOLTAREA ANTREPRENORIALULUI ÎN SECTOARELE COMPETITIVE IDENTIFICATE: PRODUCȚIE, SERVICII, TURISM	STRUCTURI DE SPRIJINIRE A AFACERILOR ÎNFIINȚATE	CREAREA UNUI PARC/ ZONE INDUSTRIALE LOCALE CU IMPACT MINIM DE MEDIU	NR IMM NON-AGRICOLE SPRIJINITE NR LOCURI DE MUNCĂ CREATE	POR/ BVCSEGARCEA
SPRIJINIREA ACTIVITĂȚILOR NEAGRICOLE PENTRU CREȘTEREA VENITURILOR ALTERNATIVE PENTRU POPULAȚIA RURALĂ;	ÎNTREPRINDERE ÎNFIINȚATĂ	ACTIVITĂȚI DE TURISM ȘI ALIMENTAȚIE PUBLICĂ INTEGRATE ÎN ACTIVITĂȚI ECONOMICE DE PRODUCȚIE ȘI PROCESARE A PRODUSELOR AGROALIMENTARE	NUMĂRUL DE OPERAȚIUNI SAU UNITĂȚI DE INVESTIȚII PRODUCTIVE NEAGRICOLE NR LOCURI DE	PNDR/POR

				MUNCĂ CREATE
ADAPTAREA PRODUCŢIEI ŞI A PRODUSELOR PRODUCĂTORILOR CARE SUNT MEMBRI AI ACESTOR GRUPURI LA CERINŢELE PIEŢEI,;	EXPLOATAŢII DE MICI DIMENSIUNI ASOCIATE, PRODUCŢIE COMPETITIVĂ	ÎNFIINŢAREA GRUPURILOR DE PRODUCĂTORI ÎN SECTORUL AGRICOL/POMICOL	PONDEREA FERMELOR INTEGRATE, NR LOCURI DE MUNCĂ	PNDR/BVCSEGARCEA
CREŞTEREA GRADULUI DE REZILIENŢĂ A EXPLOATAŢILOR AGRICOLE LA IMPACTUL NEGATIV AL FACTORILOR CLIMATICI	SISTEM DE IRIGATII FUNCTIONAL	ÎNFIINŢAREA OUAI ŞI CONSTRUIREA SISTEMULUI DE IRIGAŢII		PNDR/BVCSEGARCEA
CREŞTEREA COMPETITIVITĂŢII ŞI SUSTENABILITĂŢII SECTORULUI VITIVINICOL PRIN EFICIENTIZAREA PROCESULUI DE PRODUCŢIE ŞI ADAPTAREA CONTINUĂ LA CERINŢELE PIEŢEI.	EXPLOATAŢIE VITICOLA INFIINTATA	INFIINŢAREA UNUI ANSAMBLU DE FUNCŢIUNI ENOTURISTICE, AXAT PE VALORIFICAREA POTENŢIALULUI VITICOL	NR HA DE CULTURĂ VITICOLĂ, NR LOCURI DE MUNCĂ	PNDR/ FEAGA; BUGET LOCAL
DEZVOLTAREA SUSTENABILĂ A AGRICULTURII, PROMOVAREA TRECERII DE LA AGRICULTURA CONVENŢIONALĂ LA CEA ECOLOGICĂ	HALA DE DEPOZITARE ŞI PĂSTRARE	CONSTRUIREA UNEI PLATFORME AGRICOLE PENTRU DEPOZITAREA ŞI PRELUCRAREA CEREALELOR, LEGUMELOR ŞI FRUCTELOR	CAPACITATI DE DEPOZITARE LEGUME SI FRUCTE NR UTILIZATORI	POR/PNDR, BVC
CREŞTEREA GRADULUI DE VALORIFICARE A PRODUCŢIEI AGRICOLE AUTOHTONE	PIAŢĂ PUBLICĂ AMENAJATĂ	CONSTRUIREA ŞI DOTAREA UNEI PIEŢE AGROALIMENTARE	NR PRODUCĂTORI NR COMERCIANŢI NR CONSUMATORI	PNDR/CNI BVCSEGARCEA
ATRAGEREA/PASTRAREA TINERELOR FAMILII IN MEDIUL RURA, DEZVOLTAREA COMPETITIVITĂŢII ŞI FORMAREA DE PARTENERIATE PROFESIONALE.	SPRIJIN PENTRU INSTALAREA TINERILOR FERMIERI	INSTALAREA PENTRU PRIMA DATĂ A TINERILOR FERMIERI CA ŞEFI/ MANAGERI AI UNEI EXPLOATAŢII AGRICOLE	NR FERME SPRIJINITE NR. NOI AFACERI IN DOMENIUL AGRICOL	PNDR, BVCSEGARCEA

OS.2 DEZVOLTAREA DURABILĂ A INFRASTRUCTURII

OBIECTIVE SPECIFICE	REZULTATE AȘTEPTATE	PROGRAME /PROIECTE	INDICATORI	PROGRAME DE FINANTARE
IDENTIFICAREA OPORTUNITĂȚILOR SI ATRAGEREA DE RESURSE FINANCIARE PENTRU DEZVOLTARE	PARTENERIATE INCHEIATE; STRUCTURI ASOCIATIVE CREATE	ADERAREA LA STRUCTURI ASOCIATIVE DE TIP I.T.I. (INVESTIȚII TERITORIALE INTEGRATE), ÎNFRĂȚIRI (TWINNING), COOPERARE PENTRU DEZVOLTARE, ETC., PENTRU ACCESAREA DE FINANȚĂRI NAȚIONALE ȘI/ SAU EXTERNE.	NR PROIECTE INITIATE/NR PROIECTE IMPLEMENTATE	SURSE ATRASE/BVC SEGARCEA
DEZVOLTAREA INFRASTRUCTURII DE BAZĂ, DIMINUAREA TENDINȚELOR DE DECLIN SOCIAL ȘI ECONOMIC	ACCESUL POPULAȚIEI RURALE LA SERVICII/ INFRASTRUCTURĂ DE BAZĂ	CREAREA/MODERNIZAREA INFRASTRUCTURII RUTIERE	LUNGIME DRUMURI CONSTRUITE/REABILITATE SUPRAFAȚĂ PIETONALĂ CONSTRUITĂ / REABILITATĂ, GRADUL DE ACOPERIRE A POPULAȚIEI DESERVITE	POR/PNDR, BVCSEGARCEA
ASIGURAREA ACCESULUI LA SERVICII DE BAZĂ	SISTEM DE DISTRIBUȚIE GAZE NATURALE ȘI INSTALAȚII DE RACORDARE	DEZVOLTAREA UNEI REȚELE INTELIGENTE DE DISTRIBUȚIE A GAZELOR NATURALE PRIN EXTINDEREA UNEI REȚELE DE DISTRIBUȚIE EXISTENTE ȘI / SAU PRIN MODERNIZAREA UNEI REȚELE DE DISTRIBUȚIE EXISTENTE PENTRU ASIGURAREA UNEI FUNCȚIONALITĂȚI INTELIGENTE	LUNGIME CONDUCTĂ, NR BRANȘAMENTE	PODD/POIM, BVCSEGARCEA
ASIGURAREA ACCESULUI LA SERVICII DE BAZA PRIN INFRASTRUCTURĂ ADECVATĂ	RETEA DE ILUMINAT	EXTINDEREA ȘI MODERNIZAREA REȚELELOR DE DISTRIBUȚIE A ENERGIEI ELECTRICE.	LUNGIME REȚEA, NR BRANȘAMENTE	POIM/ BVCSEGARCEA

ASIGURAREA ACCESULUI EGAL LA ASISTENŢĂ MEDICALĂ PRIN DEZVOLTAREA INFRASTRUCTURII, INCLUSIV LA ASISTENŢĂ MEDICALĂ PRIMARĂ	UNITATI SANITARE	CONSTRUIREA ŞI DOTAREA UNUI AMBULATORIU//CENTRU MEDICAL MULTIFUNCŢIONAL	TIPURI SERVICII MEDICALE, NR BENEFICIARI	POS FEDR/PNRR, BVC
ASIGURAREA ACCESULUI EGAL LA ASISTENŢĂ MEDICALĂ PRIN DEZVOLTAREA INFRASTRUCTURII	UNITĂŢI MEDICALE REABILITATE	DOTAREA SI/SAU MODERNIZAREA INFRASTRUCTURII: CABINETELOR MEDICALE	SUPRAFAŢĂ SANITARĂ REABILITATĂ NR BENEFICIARI	GRANTURI SEE SI NORVEGENE/ PNS, FEDR, BVCSEGARCEA
ACCES LA SERVICII DE BAZĂ PRIN DEZVOLTAREA INFRASTRUCTURII SOCIALE ŞI DE ÎNVĂŢĂMÂNT	UNITATE DE ÎNVĂŢĂMÂNT ANTEPREŞCOLAR	CONSTRUIRE CREŞĂ DE STAT	NR DE BENEFICIARI	POR/PNDR/CNI BVCSEGARCEA
ÎMBUNĂŢĂŢIREA ACCESULUI LA SERVICII DE CALITATE ŞI FAVORABILE INCLUZIUNII ÎN EDUCAŢIE, FORMARE ŞI ÎNVĂŢAREA PE TOT PARCURSUL VIETII PRIN DEZVOLTAREA INFRASTRUCTURII	UNITATE ŞCOLARĂ ÎNFIINŢATĂ UNITATE ŞCOLARĂ REABILITATĂ	CONSTRUCŢIA/REABILITAREA/ MODERNIZAREA/ EXTINDEREA/ ECHIPAREA INFRASTRUCTURII EDUCAŢIONALE PENTRU ÎNVĂŢĂMÂNTUL PREŞCOLAR, PRIMAR ŞI SECUNDAR (SCOLI GIMNAZIALE, LICEE)	NR BENEFICIARI	POR, PNDR, BVCSEGARCEA
ASIGURAREA ACCESULUI LA CULTURĂ PRIN CREAREA UNEI INFRASTRUCTURI ADECVATE DESFĂŞURĂRII DE ACTIVITĂŢI SPECIFICE	CĂMIN CULTURAL	CONSTRUIREA/ MODERNIZAREA, RENOVAREA ŞI/SAU DOTAREA CĂMINELOR CULTURALE	NR EVENIMENTE NR UTILIZATORI	C.N.I./PNDR BVCSEGARCEA
SPRIJINIREA CONSERVĂRII PATRIMONIULUI LOCAL ŞI A TRADIŢIILOR	MONUMENTE ISTORICE REABILITATE	RESTAURAREA, CONSERVAREA ŞI DOTAREA CLĂDIRILOR/MONUMENTELOR DIN PATRIMONIUL CULTURAL IMOBIL DE INTERES LOCAL	NR BENEFICIARI NR,VIZITATORI	POR/PNDR, BVCSEGARCEA

OS.3. DEZVOLTARE SOCIALĂ ȘI ÎMBUNĂTĂȚIREA CALITAȚII VIEȚII

OBIECTIVE SPECIFICE	REZULTATE AȘTEPTATE	PROGRAME /PROIECTE	INDICATORI	PROGRAME DE FINANTARE
PROMOVAREA INCLUZIUNII SOCIOECONOMICE A COMUNITĂȚILOR MARGINALIZATE, A GOSPODĂRIILOR CU VENITURI MICI ȘI A GRUPURILOR DEZAVANTAJATE, INCLUSIV A PERSOANELOR CU NEVOI SPECIALE	ACȚIUNI INTEGRATE, INCLUSIV LOCUINȚE ȘI SERVICII SOCIALE	INFRASTRUCTURĂ/SERVICII SPECIALIZATE ȘI DE SPRIJIN PENTRU PERSOANE VULNERABILE	NR BENEFICIARI	POR/POIDS, BVCSEGARCEA
CONSOLIDAREA ROLULUI CULTURII ȘI AL TURISMULUI DURABIL ÎN DEZVOLTAREA ECONOMICĂ, INCLUZIUNEA SOCIALĂ ȘI INOVAREA SOCIALĂ	CENTRU MULTIDISCIPLINAR DE TINERET	ÎNFIINȚAREA DE UNEI TABERE ȘCOLARE	NR TURIȘTI, PONDEREA TAXELOR ȘI IMPOZITELOR ÎN BUGETUL LOCAL	POR, BVCSEGARCEA
ASIGURAREA SERVICIILOR SUPORT PENTRU PERSOANE VARSTNICE	CĂMIN CREAT	CONSTRUIRE/MODERNIZARE ȘI DOTARE CĂMIN PENTRU BĂTRÂNI	NR BENEFICIARI NR SPECIALISTI	POIDS/ BVCSEGARCEA
DEZVOLTAREA COMPETENȚELOR DIGITALE ALE COPIILOR ȘI ADULȚILOR.	COPII CU COMPETENȚE DIGITALE ÎMBUNĂTĂȚITE	SPRIJIN PENTRU DEZVOLTAREA COMPETENȚELOR DIGITALE	NR BENEFICIAR	POIDS
REDUCEREA ABANDONULUI ȘCOLAR, ASIGURAREA UNUI CADRU SECURIZAT DE PETRECERE A TIMPULUI LIBER	PROGRAME BEFORE ȘI AFTER SCHOOL	IMPLEMENTAREA UNUI PROGRAM DE TIP "ȘCOALĂ DUPĂ ȘCOALĂ"	NUMĂRUL DE SERVICII BEFORE ȘI AFTER-SCHOOL/NR BENEFICIARI	POIDS/POEO BVCSEGARCEA
PROMOVAREA INTEGRĂRII SOCIOECONOMICE A COMUNITĂȚILOR MARGINALIZATE, CUM AR FI ROMII	PARTICIPANȚII LA PROGRAMELE DE DEZVOLTARE DE ABILITĂȚI DE VIAȚĂ SĂNĂTOASĂ	INTEGRAREA SOCIALA A PERSOANELOR EXPUSE RISULUI DE SĂRĂCIE SAU EXCLUZIUNE SOCIALĂ, INCLUSIV A CELOR MAI DEFAVORIZATE PERSOANE ȘI A COPIILOR;	NR PERSOANE VULNERABILE	POIDS, BVC

DEZVOLTAREA UNEI INFRASTRUCTURI ACCESIBILE, INCLUSIV PRIN PROMOVAREA REZILIENȚEI PENTRU EDUCAȚIA ȘI FORMAREA LA DISTANȚĂ ȘI ONLINE	UNITĂȚI DE ÎNVĂȚĂMÂNT ECHIPATE	DOTAREA UNITĂȚILOR DE ÎNVĂȚĂMÂNT CU INFRASTRUCTURĂ	SĂLI DE CLASĂ/TERENURI DE SPORT NOI SAU MODERNIZATE NR DE BENEFICIARI	POR/POIDS BVCSEGARCEA
REDUCEREA PRIVAȚIUNILOR MATERIALE PRIN FURNIZAREA DE ALIMENTE ȘI/SAU DE ASISTENȚĂ MATERIALĂ DE BAZĂ CELOR MAI DEFAVORIZATE PERSOANE, INCLUSIV COPIILOR, ȘI APLICAREA DE MĂSURI AUXILIARE CARE SĂ SPRIJINE INCLUZIUNEA SOCIALĂ A ACESTORA	MASA CALDA/CANTINĂ PACHETE ALIMENTARE, VAUCHERE PENTRU COPII	DEZVOLTAREA UNOR PROGRAME DE SPRIJINIRE A FAMILIILOR DEFAVORIZATE ȘI A POPULAȚIEI CU RISC DE SĂRĂCIE	VALOAREA TOTALĂ A SPRIJINULUI, NR BENEFICIARI	POIDS, BVCSEGARCEA
ÎMBUNĂȚĂȚIREA CALITĂȚII, EFICACITĂȚII ȘI A RELEVANȚEI SISTEMULUI DE EDUCAȚIE ȘI FORMARE PENTRU PIAȚA MUNCII, PENTRU A SPRIJINI DOBÂNDIREA DE COMPETENȚE CHEIE, INCLUSIV A COMPETENȚELOR DIGITALE	UNITAȚI DE ÎNVĂȚĂMÂNT DOTATE	DOTAREA UNITĂȚILOR DE ÎNVĂȚĂMÂNT CU INFRASTRUCTURĂ TIC	NR BENEFICIARI	POC/POR BVC
CREAREA, ÎMBUNĂȚĂȚIREA SAU EXTINDEREA SERVICIILOR LOCALE DE BAZĂ DESTINATE POPULAȚIEI LOCALE, INCLUSIV A CELOR DE AGREMENT ȘI A INFRASTRUCTURII AFERENTE	INFRASTRUCTURĂ DE RECREERE CREATĂ	ÎNFIINȚAREA/AMENAJAREA SPAȚII PUBLICE DE RECREERE (PARCURI, TERENURI/SĂLI PENTRU SPORT, LOCURI DE JOACĂ PENTRU COPII)	SUPRAFAȚĂ CONSTRUITĂ ȘI DOTATĂ NR BENEFICIARI	POR/PNDR/CNI BVCSEGARCEA
CONSOLIDAREA ROLULUI CULTURII ȘI AL TURISMULUI DURABIL ÎN DEZVOLTAREA ECONOMICĂ, INCLUZIUNEA SOCIALĂ ȘI INOVAREA SOCIALĂ	COMPLEX DE AGREMENT/BAZA TURISTICĂ	CREAREA INFRASTRUCTURI ȘI SERVICIILOR PUBLICE DE TURISM	NR LOCURI DE MUNCĂ NR TURIȘTI	PNDR/POAT/POR; BVC
SPORIREA VIZIBILITĂȚII OBIECTIVELOR TURISTICE DIN ZONĂ PRIN REALIZAREA UNEI OFERTE TURISTICE	CENTRU DE INFORMARE CONSTRUIT	CONSTRUCTIA ȘI DOTAREA CENTRULUI DE INFORMARE ȘI PROMOVARE TURISTICA	NR DE VIZITATORI NR TURIȘTI	POR/PNDR; BVC

COMPLEXE, ORIGINALE,
ATRACTIVE, COMPETITIVE

CREȘTEREA PARTICIPĂRII ȘI FACILITAREA ACCESULUI LA PROGRAMELE DE FORMARE PROFESIONALĂ	ACCES LA INVATAMANT PROFESIONAL SI TEHNIC	ACORDAREA DE SPRIJIN FINANCIAR PENTRU CAZARE, MASĂ ȘI TRANSPORT, PENTRU ELEVII DIN GRUPURI SAU MEDII DEFAVORIZATE (APARTINÂND ETNIEI ROMĂ, PERSOANELOR CU DIZABILITĂȚI SAU DEFICIENȚE SAU DIN MEDIUL RURAL ETC.,	NR BENEFICIARI	POEO, BVCSEGARCEA
CREȘTEREA ACCESIBILITĂȚII LA INVATAMANTUL PROFESIONAL SI TEHNIC	PROGRAM DE CONSTIENTIZARE	DEZVOLTAREA DE PROGRAME DE INFORMARE ȘI CONȘTIENTIZARE PENTRU ÎNTREAGA COMUNITATE, DE SPRIJIN, CONSILIERE ȘI EDUCAȚIE PARENTALĂ PENTRU PĂRINȚII ELEVILOR, PENTRU PREVENIREA ȘI COMBATEREA ABANDONULUI ȘCOLAR ȘI A PĂRĂSIRII TIMPURI A ȘCOLII	NR BENEFICIARI	POEO, BVCSEGARCEA
ASIGURAREA ACCESULUI LA SERVICII DE BAZA	BRANSAMENTE LA APA SI CANAL	SPRIJINIREA CONECTĂRII POPULAȚIEI CU VENITURI MICI LA REȚELELE DE ALIMENTARE CU APĂ ȘI CANALIZARE EXISTENTE	NR BENEFICIARI	PNRR, BVCSEGARCEA
ASIGURAREA TRANZIȚIEI CĂTRE UN SISTEM DE EDUCAȚIE SUSTENABIL ȘI VERDE	SISTEM DE TRANSPORT ȘCOLAR	ACHIZIȚIA DE MICROBUZE ȘCOLARE ELECTRICE DESTINATE TRANSPORTULUI ELEVILOR DIN SATELE IZOLATE	NR BENEFICIAR ELEVII/ PROFESORI	PNRR, BVCSEGARCEA

OS.4 OPTIMIZAREA UTILIZĂRII RESURSELOR ȘI PROTEJAREA MEDIULUI

OBIECTIVE SPECIFICE	REZULTATE AȘTEPTATE	PROGRAME /PROIECTE	INDICATORI	PROGRAME DE FINANTARE
ÎMBUNĂTĂȚIREA CALITĂȚII MEDIULUI PRIN SCĂDEREA CONSUMULUI DE RESURSE ENERGETICE CONVENȚIONALE	PARC FOTOVOLTAIC	INIȚIANTAREA UNUI PARC FOTOVOLTAIC ÎN LOCALITATE	ENERGIE PRODUSĂ NR DE GOSPODĂRII BENEFICIARE	POR/EEA & NORWAY GRANTS/ POS — CCE, BVC
PROMOVAREA EFICIENȚEI ENERGETICE ȘI REDUCEREA EMISIILOR DE GAZE CU EFECT DE SERĂ	CLĂDIRI ADMINISTRATIVE ANVELOPATE /RENOVATE	RENOVAREA CLĂDIRILOR PUBLICE ȘI REZIDENȚIALE ÎN VEDEREA ASIGURĂRII/ÎMBUNĂTĂȚIRII EFICIENȚEI ENERGETICE	SUPRAFAȚĂ CLĂDIRI REABILITATE PONDEREA UTILIZĂRII ENERGIEI REGENERABILE	POR/PNDR/CNI BVC
CREȘTEREA MOBILITĂȚII ÎN LOCALITATE ȘI DIMINUAREA EMISIILOR GES	PISTA DE BICICLETE	AMENAJARE TRASEU PIETONAL ȘI PISTE BICICLETE ÎNTRE PRINCIPALELE PUNCTE DE INTERES	NR UTILIZATORI NR TURIȘTI	POR/PNDR/PNRR; BUGET LOCAL
DEZVOLTAREA INFRASTRUCTURII PENTRU MANAGEMENTUL GUNOIULUI DE GRAJD ȘI AL ALTOR DEȘEURI AGRICOLE COMPOSTABILE:	CENTRALĂ DE BIOGAZ	STAȚII DE BIOGAZ ȘI /SAU COMPOSTARE, AMBALARE ȘI PELETIZARE,	CANTITATE DEȘURI VALORIFICATA NR BENEFICIARI	POIM,PNRR BVC
ADAPTAREA PRACTICILOR AGRICOLE ÎN ZONELE ASOCIATE RISCURILOR CLIMATICE DETERMINATE DE SCHIMBĂRILE CLIMATICE	SISTEM DE IRIGAȚII	ÎNFIINȚAREA, INSTALAȚIEI DE IRIGAȚII	SUPRAFAȚA IRIGATĂ/IRIGABILA NR BENEFICIARI	POR/PNDR BVC
ASIGURAREA MOBILITĂȚII DURABILE	STAȚII DE ÎNCĂRCARE VEHICULE ELECTRICE	CREAREA INFRASTRUCTURII PENTRU COMBUSTIBIL ALTERNATIV	NR BENEFICIARI	POR, BVCSEGARCEA

OS.5 CREȘTEREA CAPACITĂȚII ADMINISTRATIVE

OBIECTIVE SPECIFICE	REZULTATE AȘTEPTATE	PROGRAME /PROIECTE	INDICATORI	PROGRAME DE FINANTARE
CREȘTEREA CALITĂȚII PROCESULUI DECIZIONAL LA NIVELUL ADMINISTRAȚIEI PUBLICE LOCALE, PENTRU A RĂSPUNDE ÎN MOD FUNDAMENTAT ȘI COERENT NEVOILOR COMUNITĂȚILOR LOCALE	DIGITALIZAREA PROCESELOR ADMINISTRATIVE	SOLUȚII INFORMATICE INTEGRATE PENTRU SIMPLIFICAREA PROCEDURILOR ADMINISTRATIVE ȘI REDUCEREA BIROCRAȚIEI	NR SALARIAȚI INSTRUIȚI GRAD DE SATISFACTIE CETATENI	POCA/ BVC
INTRODUCEREA DE SISTEME ȘI STANDARDE COMUNE ÎN ADMINISTRAȚIA PUBLICĂ LOCALĂ CE OPTIMIZEAZĂ PROCESELE ORIENTATE CĂTRE BENEFICIARI	SISTEM DE MANAGEMENT IMPLEMENTAT SISTEM DE MANAGEMENT CERTIFICAT PERSONAL INSTRUIT	“IMPLEMENTAREA UNUI SISTEM DE MANAGEMENT PERFORMANT PENTRU ÎMBUNĂTĂȚIREA PROCESELOR INTERNE ȘI CREȘTEREA CALITĂȚII SERVICIILOR PRIMĂRIEI	NR STANDARDE IMPLEMENTATE NR STANDARDE CERTIFICATE NR INSTRUMENTE DE MANAGEMENT	POCA/ BVC
CREȘTEREA CALITĂȚII PROCESULUI DECIZIONAL, PENTRU A RĂSPUNDE ÎN MOD FUNDAMENTAT ȘI COERENT NEVOILOR COMUNITĂȚII LOCALE	MECANISM DE BUGETARE PARTICIPATIVĂ IMPLEMENTAT ARHIVA ELECTRONICA	ADMINISTRAȚIE LOCALĂ PERFORMANTĂ, ÎMBUNĂTĂȚIREA PROCESULUI DECIZIONAL ȘI REDUCEREA BIROCRAȚIEI	NR PARTICIPANȚI LA PROCESUL DECIZIONAL NR PROIECTE APROBATE	POCA/ BVC
CREȘTEREA TRANSPARENȚEI, ETICII ȘI INTEGRITĂȚII ÎN CADRUL AUTORITĂȚILOR ȘI INSTITUȚIILOR PUBLICE	INSTRUMENTE DE MANAGEMENT IMPLEMENTATE GRAD DE CONȘTIENȚIZARE RIDICAT INDEXUL INTEGRITĂȚII LOCALITĂȚII INDICATORI ANTICORUPȚIE REALIZAȚI PERSONAL INSTRUIT	SPRIJINIREA MĂSURILOR REFERITOARE LA PREVENIREA CORUPȚIEI LA NIVELUL AUTORITĂȚILOR ȘI INSTITUȚIILOR PUBLICE LOCALE DIN REGIUNILE MAI PUTIN DEZVOLTATE”	NR INSTRUMENTE DE MANAGEMENT NR SALARIAȚI INSTRUIȚI NR BENEFICIARI SPRIJINIȚI PRIN INTERVENȚIA PROIECTULUI	POCA/ BVC

PRIORITIZAREA PROIECTELOR. FISE DE PROIECTE

Raport de selecție și prioritizare

ORAS SEGARCEA

Judet DOLJ

1.Procedura și descrierea procesului;

În vederea creșterii capacității administrative, precum și a calității și transparenței procesului decizional și în vederea realizării unei prioritizări preliminare a intervențiilor incluse în portofoliul de proiecte al Strategiei Integrate de Dezvoltare Urbană a Orașului Segarcea Județ Dolj, a fost realizată o analiză multicriterială, pe baza stabilirii unor indicatori de performanță, reprezentând parametri în funcție de care măsurile propuse sunt evaluate și comparate între ele.

2.Criteriile folosite la selectarea și prioritizarea fișelor de proiect

Fiecare indicator (criteriu) măsoară un aspect relevant și nu depinde de un alt criteriu. Criteriile sunt de două feluri: cantitative și calitative.

Indicatorii propuși pentru evaluarea impactului măsurilor propuse sunt următorii:

➤ Impactul asupra mediului și eficienței energetice

Proiectul primește un punctaj în funcție de impactul asupra mediului: eficiență energetică, adaptare la schimbări climatice, biodiversitate, poluare, mobilitate urbană (3 – impact mare; 2 – impact mediu; 1 – impact redus; 0 – fără impact);

➤ Impactul asupra dezvoltării „inteligente”

Proiectul primește un punctaj în funcție de impactul asupra dezvoltării „inteligente”: smart-city, digitalizare, inovare, CDI (3 – impact mare; 2 – impact mediu; 1 – impact redus; 0 – fără impact);

➤ Impactul asupra calității vieții și incluziunii sociale

Proiectul primește un punctaj în funcție de impactul estimat asupra calității vieții:

sănătate, cultură, educație, sport, siguranță și incluziunii sociale (3 – impact mare; 2 – impact mediu; 1 – impact redus; 0 – fără impact);

➤ Impactul asupra conectivității și atractivității

Proiectul primește un punctaj în funcție de impactul asupra conectivității și atractivității: mobilitate durabilă, infrastructură rutieră, transport public, moduri de deplasare alternative, intermodalitate (3 – impact foarte mare; 2 – impact mare; 1 – impact mediu; 0 – impact nesemnificativ);

➤ Impactul asupra dezvoltării economice a orașului

Proiectul primește un punctaj în funcție de impactul asupra dezvoltării economice a

orașului: creare locuri de muncă, piețe de desfacere, creșterea atractivității pentru

investitori (3 – impact foarte mare; 2 – impact mare; 1 – impact mediu; 0 – impact nesemnificativ).

Pentru prioritizarea măsurilor propuse în cadrul matricei, fiecărui indicator ia fost alocată o anumită pondere. Ponderea propusă pentru criteriile de prioritizare menționate anterior este următoarea:

Indicator	Punctaj maxim (Pmax)	Pondere(p)	Valoare maximă din 10	Scor ponderat(Sc)
Impactul asupra mediului și eficienței energetice	3	25%	2,5	Punctaj x 0,83
Impactul asupra dezvoltării „inteligente”	3	25%	2,5	Punctaj x 0,83
Impactul asupra calității vieții și incluziunii sociale	3	20%	2,0	Punctaj x 0,67
Impactul asupra conectivității și atractivității	3	15%	1,5	Punctaj x 0,50
Impactul asupra dezvoltării economice a orașului	3	15%	1,5	Punctaj x 0,50

economice a orașului 3 15% 1,5 Punctaj x
0,50

Formula utilizată pentru calcularea scorului ponderat al fiecărui criteriu de priorizare este următoarea:

$S_{pi} = p_i \times 10 / P_{max\ i}$ unde: i = criteriul de priorizare S_{pi} = scor ponderat al criteriului i p_i = ponderea criteriului i $P_{max\ i}$ = punctajul maxim al criteriului i . Punctajul fiecărui proiect se calculează cu formula: $PP = \sum_{i=1}^5 PC_i \times S_{pi}$ unde: PP = punctaj proiect S_{pi} = scor ponderat al criteriului i PC_i = punctajul acordat pentru criteriul i .

Trebuie specificat că nivelul de prioritate al proiectelor este un factor dinamic, ce

trebuie evaluat periodic și modificat, pe toată durata de acțiune a strategiei de față, în funcție de evoluția economiei la toate nivelurile, de oportunități noi pentru accesarea fondurilor europene sau de alți factori care vor conduce la modificarea situației actuale.

Prezentăm mai jos tabelul conținând proiectele în ordinea rezultată ca urmare a aplicării procedurii de monitorizare, pe baza elementelor cunoscute la momentul

elaborării documentului strategic.

Priorizarea proiectelor va fi actualizată de Comisia de monitorizare și actualizare a SIDU, după centralizarea rezultatelor consultării publice (răspunsurile la chestionarul online) și stabilirea condițiilor de eligibilitate pentru finanțarea din fonduri europene

3. Lista proiecte prioritizate/raportul final al procesului de selecție

Denumire proiect	I mpactu l asupra mediul ui și eficienț	Im pactul asupra dezvoltări i „intelligen	I mpactul asupra calității vieții și incluziu	Im pactul asupra conectivit ății și atractivită	I mpactul asupra dezvoltă rii econom	P UNCT AJ

	ei energet ice	te”	nii sociale	ții	ice a orașului	
Dezvoltare integrală a Orașului Segarcea prin înființare zona de agrement și dotare Casa de Cultura pentru activități Socio-Educative	3	3	3	3	3	5 1
Înființare zona de agrement în Orașul Segarcea	3	3	2	3	3	4 1
Înființare de noi spații verzi în Orașul Segarcea	3	3	2	3	3	4 1
Modernizarea parcului Domeniile Coroanei din Orașul Segarcea	3	3	2	3	3	4 1
Consolidare, restaurare și punere în valoare a bisercii „Adormirea Maicii Domnului” din Orașul Segarcea	3	3	2	3	3	4 1
Construcție Sala de Sport în Orașul Segarcea	3	3	2	3	3	4 1
Restaurare	3	3	2	3	3	1

a, conservarea și dotarea cladirilor/monumentelor istorice din Patrimoniul Cultural.						4
Reabilitare/Modernizare centrului Civic din Oraşul Segarcea	3	3	2	3	3	4 1
Modernizarea, renovarea și dotarea Casei de Cultura din Oraşul Segarcea	3	3	2	3	3	4 1
Construire, reabilitare Baza Sportiva Oraş Segarcea	3	3	2	3	3	4 1

4.Fise de proiecte

FISE DE PROIECT Dezvoltare integrala a Oraşului Segarcea prin infiintare zona de agrement și dotare Casa de Cultura pentru activități Socio-Educative

DOMENIU – Social, mediu, cultural si educatie

Titlul proiectului: Dezvoltare integrala a Oraşului Segarcea prin infiintare zona de agrement și dotare Casa de Cultura pentru activități Socio-Educative

Scopul proiectului: Îmbunătățirea nivelului de trai al locuitorilor și crearea unui cadru de viață stimulativ și echitabil pentru toți cetățenii

Obiectivele specifice ale proiectului:

1. Înființarea unei zone de agrement
2. Dotarea Casei de Cultură pentru activități socio-educative

Justificare (prezentarea problemelor și a necesității intervenției): Necesitatea dezvoltării integrate a Orașului Segarcea prin înființarea zonei de agrement și dotarea Casei de Cultură pentru activități Socio-Educative derivă din obiectivul propus de administrația publică locală de a îmbunătăți nivelul de trai al locuitorilor și de a crea un cadru de viață stimulativ și echitabil pentru toți cetățenii orașului Segarcea atât din punct de vedere social, al mediului, cultural cât și educațional.

Îmbunătățirea și modernizarea condițiilor de desfășurare a activităților.

Context (Coerența cu strategiile europene, naționale, regionale și județene):

Coerența cu strategiile europene / naționale / regionale:

Context național: Strategia Națională pentru DEZVOLTAREA DURABILĂ a României 2030 – „Educație de calitate”

Context regional: **PROGRAMUL REGIONAL SUD-VEST OLTENIA 2021-2027, Axa 7**

Coerența cu Strategia de Dezvoltare a Județului Dolj pentru perioada 2021-2027:

Direcție de dezvoltare strategică (DDs) 1. Îmbunătățirea calității vieții locuitorilor Orașului Segarcea

PRIORITATEA 7 - DEZVOLTARE TERITORIALĂ SUSTENABILĂ

OBIECTIV SPECIFIC 5.1 - PROMOVAREA DEZVOLTĂRII INTEGRATE ȘI INCLUZIVE ÎN DOMENIUL SOCIAL, ECONOMIC ȘI AL MEDIULUI, PRECUM ȘI A CULTURII, A PATRIMONIULUI NATURAL, A TURISMULUI SUSTENABIL ȘI A SECURITĂȚII ÎN ZONELE URBANE

Teritoriu vizat : orasului Segarcea cu zone verzi, institutii, obiective de patrimoniu, Judet Dolj.

Grupurile țintă: Toti cetetenii de pe raza Orasului Segarcea

Planul de activități:

- 1) Elaborarea studiului de fezabilitate/documentația de avizare a lucrărilor de intervenții și proiectului tehnic
- 2) Obținerea finanțării
- 3) Implementarea proiectului, care presupune:
 - a. Începerea/demararea proiectului – organizarea echipei/responsabilului de implementare a proiectului
 - b. Pregătirea documentației și lansarea procedurii de atribuire a lucrărilor și a serviciilor necesare implementării proiectului (supervizare lucrări, publicitate, management proiect etc.)
 - c. Execuția lucrărilor de construcție/reabilitare/modernizare;
 - d. Recepția și punerea în funcțiune a investiției
 - e. Publicitatea și promovarea proiectului
 - f. Monitorizarea/controlul proiectului

Rezultate așteptate:

**CONSILIUL LOCAL AL ORAȘULUI
SEGARCEA**

**PRIMĂRIA ORAȘULUI SEGARCEA,
DOLJ**

Pe termen scurt:

- Creșterea nivelului de trai al locuitorilor Orașului Segarcea;
- Accesibilitatea cetățenilor la zone verzi îmbunătățite;
- Modernizarea unor obiective de patrimoniu.

Pe termen mediu și lung:

- Creșterea siguranței cetățenilor

Sustenabilitate: sustenabilitatea investițiilor va putea fi asigurată prin contribuții financiare anuale. Buget total estimat: 9.000.000 euro

Perioada de implementare: 2024 – 2027

Surse potențiale de finanțare: ➤ Buget local, Fonduri externe nerambursabile

Parteneri: -

Documente necesare: • Studiu de fezabilitate / Documentația de avizare a lucrărilor de intervenții Stadiul proiectului (menționarea unor activități deja întreprinse, spre exemplu existența unor măsuri pregătitoare proiectului, analiza de oportunitate și fezabilitate)

FISE DE PROIECT Inițiere zona de agrement în Orașul Segarcea

DOMENIU – Tineret, agrement și sport

Titlul proiectului: Inițiere zona de agrement în Orașul Segarcea

Scopul proiectului: Construcția, reabilitarea, modernizarea, extinderea și dotarea infrastructurii publice de turism și/sau de agrement în Orașul Segarcea

Obiectivele specifice ale proiectului: **Dezvoltarea infrastructurii de turism și a activelor turistice publice:** construcția, reabilitarea, modernizarea, extinderea și dotarea infrastructurii publice de turism și/sau de agrement;

Justificare (prezentarea problemelor și a necesității intervenției): Prezentele zone de agrement au o vechime de aproape un secol, fiind uzate și nu au beneficiat de reabilitări. Astfel, noile zone de agrement o să asigure infrastructură modernă pentru cetățenii orașului.

Context (Coerența cu strategiile europene, naționale, regionale și județene):

Coerența cu strategiile europene / naționale / regionale: Context european: Politica de Coeziune a Uniunii Europene 2021-2027 – „O Europă mai apropiată de cetățenii săi”

Context național: Strategia Națională a României pentru dezvoltarea turismului 2019-2030
Context regional: **PROGRAMUL REGIONAL SUD-VEST OLTENIA 2021-2027, Axa 7**

Coerența cu Strategia de Dezvoltare a Județului Dolj pentru perioada 2021-2027: Direcție de dezvoltare strategică (DDs) 1. Îmbunătățirea calității vieții locuitorilor Orașului Segarcea

PRIORITATEA 7 - DEZVOLTARE TERITORIALĂ SUSTENABILĂ

OBIECTIV SPECIFIC 5.1 - PROMOVAREA DEZVOLTĂRII INTEGRATE ȘI INCLUZIVE ÎN DOMENIUL SOCIAL, ECONOMIC ȘI AL MEDIULUI, PRECUM ȘI A CULTURII, A PATRIMONIULUI NATURAL, A TURISMULUI SUSTENABIL ȘI A SECURITĂȚII ÎN ZONELE URBANE

Teritoriu vizat Oras Segarcea

Grupurile țintă: Toti locuitorii orasului Segarcea si turistii

Planul de activități:

1) Elaborarea studiului de fezabilitate/documentația de avizare a lucrărilor de intervenții, elaborarea PT

2) Implementarea proiectului, care presupune:

a. Începerea/demararea proiectului – organizarea echipei/responsabilului de implementare a proiectului

b. Pregătirea documentației și lansarea procedurii de atribuire a lucrărilor și a serviciilor necesare implementării proiectului (supervizare lucrări, publicitate, management proiect etc.)

c. Execuția lucrărilor de construcție;

d. Recepția și punerea în funcțiune a investiției

e. Publicitatea și promovarea proiectului

f. Monitorizarea/controlul proiectului

Rezultate așteptate:

Pe termen scurt:

- Inițierea zonei de agrement

Pe termen mediu și lung:

- Creșterea calității vieții;
- Crearea unui pol de interes local, atât din punct de vedere economic, cât și turistic. Sustenabilitate: sustenabilitatea investițiilor va putea fi asigurată prin contribuții financiare anuale.

Buget total estimat: 20.000.000 euro

Perioada de implementare: 2024 – 2027

Surse potențiale de finanțare: ➤ Buget local, Fonduri externe nerambursabile

Parteneri: -

Documente necesare:

- studiu de fezabilitate / documentația de avizare a lucrărilor de intervenții Stadiul proiectului (menționarea unor activități deja întreprinse, spre exemplu existența unor măsuri pregătitoare proiectului, analiza de oportunitate și fezabilitate etc.): Proiect aflat pe lista de investiții; în curs de pregătire achiziție servicii proiectare.

FISE DE PROIECT Inițiere de noi spații verzi în Orașul Segarcea

DOMENIU – Social, mediu,

Titlul proiectului: Dezvoltare integrală a Orașului Segarcea prin inițiere de spații verzi

Scopul proiectului: Îmbunătățirea nivelului de trai al locuitorilor și crearea unui cadru de viață stimulativ și echitabil pentru toți cetățenii

Obiectivele specifice ale proiectului:

1. Inițierea de spații verzi în Orașul Segarcea

Justificare (prezentarea problemelor și a necesității intervenției): Necesitatea dezvoltării integrate a Orașului Segarcea prin inițiere de spații verzi derivă din obiectivul propus de administrația publică locală de a îmbunătăți nivelul de trai al locuitorilor și de a crea un cadru de viață stimulativ și echitabil pentru toți cetățenii orașului Segarcea atât din punct de vedere social și al mediului.

Context (Coerența cu strategiile europene, naționale, regionale și județene):

Coerența cu strategiile europene / naționale / regionale:

Context național: Strategia Națională pentru DEZVOLTAREA DURABILĂ a României 2030 – „Educație de calitate”

Context regional: **PROGRAMUL REGIONAL SUD-VEST OLTENIA 2021-2027, Axa 7**

Coerența cu Strategia de Dezvoltare a Județului Dolj pentru perioada 2021-2027:

Direcție de dezvoltare strategică (DDs) 1. Îmbunătățirea calității vieții locuitorilor Orașului Segarcea

PRIORITATEA 7 - DEZVOLTARE TERITORIALĂ SUSTENABILĂ

OBIECTIV SPECIFIC 5.1 - PROMOVAREA DEZVOLTĂRII INTEGRATE ȘI INCLUZIVE ÎN DOMENIUL SOCIAL, ECONOMIC ȘI AL MEDIULUI, PRECUM ȘI A CULTURII, A PATRIMONIULUI NATURAL, A TURISMULUI SUSTENABIL ȘI A SECURITĂȚII ÎN ZONELE URBANE

Teritoriu vizat : orasului Segarcea cu zone verzi, Judet Dolj.

Grupurile țintă: Toti cetetenii de pe raza Orasului Segarcea

Planul de activități:

- 1) Elaborarea studiului de fezabilitate/documentația de avizare a lucrărilor de intervenții și proiectului tehnic
- 2) Obținerea finanțării
- 3) Implementarea proiectului, care presupune:
 - a. Începerea/demararea proiectului – organizarea echipei/responsabilului de implementare a proiectului

- b. Pregătirea documentației și lansarea procedurii de atribuire a lucrărilor și a serviciilor necesare implementării proiectului (supervizare lucrări, publicitate, management proiect etc.)
- c. Execuția lucrărilor de construcție/reabilitare/modernizare;
- d. Recepția și punerea în funcțiune a investiției
- e. Publicitatea și promovarea proiectului
- f. Monitorizarea/controlul proiectului

Rezultate așteptate:

Pe termen scurt:

- Accesibilitatea cetățenilor la zone verzi îmbunătățite;

Pe termen mediu și lung:

- Creșterea nivelului de trai al locuitorilor Orașului Segarcea;

Sustenabilitate: sustenabilitatea investițiilor va putea fi asigurată prin contribuții financiare anuale. Buget total estimat: 9.000.000 euro

Perioada de implementare: 2024 – 2027

Surse potențiale de finanțare: ➤ Buget local, Fonduri externe nerambursabile

Parteneri: -

Documente necesare: • Studiu de fezabilitate / Documentația de avizare a lucrărilor de intervenții Stadiul proiectului (menționarea unor activități deja întreprinse, spre exemplu existența unor măsuri pregătitoare proiectului, analiza de oportunitate și fezabilitate)

FISE DE PROIECT Modernizarea parcului Domeniile Coroanei din Orașul Segarcea

DOMENIU – Social, mediu,

Titlul proiectului: Dezvoltare integrală a Orașului Segarcea prin modernizarea spațiilor verzi

Scopul proiectului: Îmbunătățirea nivelului de trai al locuitorilor și crearea unui cadru de viață stimulativ și echitabil pentru toți cetățenii

Obiectivele specifice ale proiectului:

Modernizarea zonelor verzi, a parcului Domeniile Coroanei din Orașul Segarcea

Justificare (prezentarea problemelor și a necesității intervenției): Necesitatea dezvoltării integrate a Orașului Segarcea prin modernizarea spațiilor verzi derivă din obiectivul propus de administrația publică locală de a îmbunătăți nivelul de trai al locuitorilor și de a crea un cadru de viață stimulativ și echitabil pentru toți cetățenii orașului Segarcea atât din punct de vedere social și al mediului.

Context (Coerența cu strategiile europene, naționale, regionale și județene):

Coerența cu strategiile europene / naționale / regionale:

Context național: Strategia Națională pentru DEZVOLTAREA DURABILĂ a României 2030 – „Educație de calitate”

Context regional: **PROGRAMUL REGIONAL SUD-VEST OLTENIA 2021-2027, Axa 7**

Coerența cu Strategia de Dezvoltare a Județului Dolj pentru perioada 2021-2027:

Direcție de dezvoltare strategică (DDs) 1. Îmbunătățirea calității vieții locuitorilor Orașului Segarcea

PRIORITATEA 7 - DEZVOLTARE TERITORIALĂ SUSTENABILĂ
CONSILIUL LOCAL AL ORAȘULUI
SEGARCEA

PRIMĂRIA ORAȘULUI SEGARCEA,
DOLJ

OBIECTIV SPECIFIC 5.1 - PROMOVAREA DEZVOLTĂRII INTEGRATE ŞI INCLUZIVE ÎN DOMENIUL SOCIAL, ECONOMIC ŞI AL MEDIULUI, PRECUM ŞI A CULTURII, A PATRIMONIULUI NATURAL, A TURISMULUI SUSTENABIL ŞI A SECURITĂȚII ÎN ZONELE URBANE

Teritoriu vizat : orasului Segarcea cu zone verzi, Judet Dolj.

Grupurile țintă: Toti cetetenii de pe raza Orasului Segarcea

Planul de activități:

- 1) Elaborarea studiului de fezabilitate/documentația de avizare a lucrărilor de intervenții si proiectului tehnic
- 2) Obținerea finanțării
- 3) Implementarea proiectului, care presupune:
 - a. Începerea/demararea proiectului – organizarea echipei/responsabilului de implementare a proiectului
 - b. Pregătirea documentației și lansarea procedurii de atribuire a lucrărilor și a serviciilor necesare implementării proiectului (supervizare lucrări, publicitate, management proiect etc.)
 - c. Execuția lucrărilor de construcție/reabilitare/modernizare;
 - d. Recepția și punerea în funcțiune a investiției
 - e. Publicitatea și promovarea proiectului
 - f. Monitorizarea/controlul proiectului

Rezultate așteptate:

Pe termen scurt:

- Accesibilitatea cetățenilor la zone verzi îmbunătățite;

Pe termen mediu și lung:

- Creșterea nivelului de trai al locuitorilor Orașului Segarcea;

Sustenabilitate: sustenabilitatea investițiilor va putea fi asigurată prin contribuții financiare anuale. Buget total estimat: 9.000.000 euro

Perioada de implementare: 2024 – 2027

Surse potențiale de finanțare: ➤ Buget local, Fonduri externe nerambursabile

Parteneri: -

Documente necesare: • Studiu de fezabilitate / Documentația de avizare a lucrărilor de intervenții Stadiul proiectului (menționarea unor activități deja întreprinse, spre exemplu existența unor măsuri pregătitoare proiectului, analiza de oportunitate și fezabilitate)

FISE DE PROIECT Consolidare, restaurare și punere în valoare a bisericii „Adormirea Maicii Domnului” din Orașul Segarcea

DOMENIU – Cultural, Social, mediu,

Titlul proiectului: Consolidare, restaurare și punere în valoare a bisericii „Adormirea Maicii Domnului” din Orașul Segarcea

Scopul proiectului: Creșterea eficienței energetice a clădirilor din domeniul public

Obiectivele specifice ale proiectului:

Modernizarea și punerea în valoare a obiectivelor de patrimoniu din Orașul Segarcea. Promovarea măsurilor de eficiență energetică și reducerea emisiilor de gaze cu efect de seră

Justificare (prezentarea problemelor și a necesității intervenției): Necesitatea dezvoltării integrate a Orașului Segarcea prin consolidarea, restaurarea și punerea în valoare a obiectivelor de patrimoniu deriva din obiectivul propus de administrația publică locală de a îmbunătăți nivelul de trai al locuitorilor și de a crea un cadru de viață stimulativ și echitabil pentru toți cetățenii orașului Segarcea atât din punct de vedere social și al mediului.

Context (Coerența cu strategiile europene, naționale, regionale și județene):

Coerența cu strategiile europene / naționale / regionale:

Context național: Strategia Națională pentru DEZVOLTAREA DURABILĂ a României 2030 – „Educație de calitate”

Context regional: **PROGRAMUL REGIONAL SUD-VEST OLTENIA 2021-2027, Priorității 3, Operațiunea A - Clădiri Publice, și în cadrul acțiunilor specifice sprijinite**

Coerența cu Strategia de Dezvoltare a Județului Dolj pentru perioada 2021-2027:

Direcție de dezvoltare strategică (DDs) 1. Îmbunătățirea calității vieții locuitorilor Orașului Segarcea

PRIORITATEA 3 - Operațiunea A - Clădiri Publice, și în cadrul acțiunilor specifice sprijinite

OBIECTIV SPECIFIC: *Promovarea măsurilor de eficiență energetică și reducerea emisiilor de gaze cu efect de seră.*

Teritoriu vizat : Clădirile publice de pe raza orașului Segarcea, Județ Dolj.

Grupurile țintă: Toți cetățenii de pe raza Orașului Segarcea

Planul de activități:

- 1) Elaborarea studiului de fezabilitate/documentația de avizare a lucrărilor de intervenții și proiectului tehnic
- 2) Obținerea finanțării
- 3) Implementarea proiectului, care presupune:
 - a. Începerea/demararea proiectului – organizarea echipei/responsabilului de implementare a proiectului
 - b. Pregătirea documentației și lansarea procedurii de atribuire a lucrărilor și a serviciilor necesare implementării proiectului (supervizare lucrări, publicitate, management proiect etc.)
 - c. Execuția lucrărilor de construcție/reabilitare/modernizare;
 - d. Recepția și punerea în funcțiune a investiției
 - e. Publicitatea și promovarea proiectului
 - f. Monitorizarea/controlul proiectului

Rezultate așteptate:

Pe termen scurt:

- Cladiri reabilite;

Pe termen mediu și lung:

- Creșterea eficienței energetice a cladirilor din domeniul public;

Sustenabilitate: sustenabilitatea investițiilor va putea fi asigurată prin contribuții financiare anuale. Buget total estimat: 9.000.000 euro

Perioada de implementare: 2024 – 2027

Surse potențiale de finanțare: ➤ Buget local, Fonduri externe nerambursabile

Parteneri: -

Documente necesare: • Studiu de fezabilitate / Documentația de avizare a lucrărilor de intervenții Stadiul proiectului (menționarea unor activități deja întreprinse, spre exemplu existența unor măsuri pregătitoare proiectului, analiza de oportunitate și fezabilitate)

FISE DE PROIECT Construcție Sala de Sport în Orașul Segarcea

DOMENIU – Cultural, Social, mediu, educație

Titlul proiectului: Construcție Sala de Sport în Orașul Segarcea

Scopul proiectului: Construcție Sala de Sport în Orașul Segarcea

Obiectivele specifice ale proiectului:

Promovarea sportului și a educației .Promovarea măsurilor de eficiență energetică și reducerea emisiilor de gaze cu efect de seră

Justificare (prezentarea problemelor și a necesității intervenției): Necesitatea dezvoltării integrate a Orașului Segarcea prin construirea unei Sali de sport deriva din obiectivul propus de administrația publică locală de a îmbunătăți nivelul de trai al locuitorilor și de a crea un cadru de viață stimulant și echitabil pentru toți cetățenii orașului Segarcea atât din punct de vedere social și al mediului .

Context (Coerența cu strategiile europene, naționale, regionale și județene):

Coerența cu strategiile europene / naționale / regionale:

Context național: Strategia Națională pentru DEZVOLTAREA DURABILĂ a României 2030 – „Educație de calitate”

Context regional: **PROGRAMUL REGIONAL SUD-VEST OLTENIA 2021-2027, Priorității 3, Operațiunea A - Clădiri Publice, și în cadrul acțiunilor specifice sprijinite**

Coerența cu Strategia de Dezvoltare a Județului Dolj pentru perioada 2021-2027:

Direcție de dezvoltare strategică (DDs) 1. Îmbunătățirea calității vieții locuitorilor Orașului Segarcea

PRIORITATEA 3 - Operațiunea A - Clădiri Publice, și în cadrul acțiunilor specifice sprijinite

OBIECTIV SPECIFIC: *Promovarea măsurilor de eficiență energetică și reducerea emisiilor de gaze cu efect de seră.*

Teritoriu vizat : Cladirile publice de pe raza orasului Segarcea, Judet Dolj.

Grupurile țintă: Toti cetetenii de pe raza Orasului Segarcea

Planul de activități:

- 1) Elaborarea studiului de fezabilitate/documentația de avizare a lucrărilor de intervenții și proiectului tehnic
- 2) Obținerea finanțării
- 3) Implementarea proiectului, care presupune:
 - a. Începerea/demararea proiectului – organizarea echipei/responsabilului de implementare a proiectului
 - b. Pregătirea documentației și lansarea procedurii de atribuire a lucrărilor și a serviciilor necesare implementării proiectului (supervizare lucrări, publicitate, management proiect etc.)
 - c. Execuția lucrărilor de construcție/reabilitare/modernizare;
 - d. Recepția și punerea în funcțiune a investiției

e. Publicitatea și promovarea proiectului

f. Monitorizarea/controlul proiectului

Rezultate așteptate:

Pe termen scurt:

- Cladiri reabilitate;

Pe termen mediu și lung:

- Creșterea eficienței energetice a cladirilor din domeniul public;

Sustenabilitate: sustenabilitatea investițiilor va putea fi asigurată prin contribuții financiare anuale. Buget total estimat: 9.000.000 euro

Perioada de implementare: 2024 – 2027

Surse potențiale de finanțare: ➤ Buget local, Fonduri externe nerambursabile

Parteneri: -

Documente necesare: • Studiu de fezabilitate / Documentația de avizare a lucrărilor de intervenții Stadiul proiectului (menționarea unor activități deja întreprinse, spre exemplu existența unor măsuri pregătitoare proiectului, analiza de oportunitate și fezabilitate.

FISE DE PROIECT Restaurarea, conservarea și dotarea cladirilor/monumentelor istorice din Patrimoniul Cultural.

DOMENIU – Cultural, Social, mediu,

Titlul proiectului: Restaurarea, conservarea și dotarea cladirilor/monumentelor istorice din Patrimoniul Cultural.

Scopul proiectului: Creșterea eficienței energetice a cladirilor din domeniul public

Obiectivele specifice ale proiectului:

**CONSILIUL LOCAL AL ORAȘULUI
SEGARCEA**

**PRIMĂRIA ORAȘULUI SEGARCEA,
DOLJ**

Modernizarea și punerea în valoare a obiectivelor de patrimoniu din Orașul Segarcea. Promovarea măsurilor de eficiență energetică și reducerea emisiilor de gaze cu efect de seră

Justificare (prezentarea problemelor și a necesității intervenției): Necesitatea dezvoltării integrate a Orașului Segarcea prin consolidarea, restaurarea și punerea în valoare a obiectivelor de patrimoniu deriva din obiectivul propus de administrația publică locală de a îmbunătăți nivelul de trai al locuitorilor și de a crea un cadru de viață stimulativ și echitabil pentru toți cetățenii orașului Segarcea atât din punct de vedere social și al mediului.

Context (Coerența cu strategiile europene, naționale, regionale și județene):

Coerența cu strategiile europene / naționale / regionale:

Context național: Strategia Națională pentru DEZVOLTAREA DURABILĂ a României 2030 – „Educație de calitate”

Context regional: **PROGRAMUL REGIONAL SUD-VEST OLTENIA 2021-2027, Priorității 3, Operațiunea A - Clădiri Publice, și în cadrul acțiunilor specifice sprijinite**

Coerența cu Strategia de Dezvoltare a Județului Dolj pentru perioada 2021-2027:

Direcție de dezvoltare strategică (DDs) 1. Îmbunătățirea calității vieții locuitorilor Orașului Segarcea

PRIORITATEA 3 - Operațiunea A - Clădiri Publice, și în cadrul acțiunilor specifice sprijinite

OBIECTIV SPECIFIC: *Promovarea măsurilor de eficiență energetică și reducerea emisiilor de gaze cu efect de seră.*

Teritoriu vizat : Cladirile publice de pe raza orasului Segarcea, Judet Dolj.

Grupurile țintă: Toti cetetenii de pe raza Orasului Segarcea

Planul de activități:

1) Elaborarea studiului de fezabilitate/documentația de avizare a lucrărilor de intervenții si proiectului tehnic

2) Obținerea finanțării

3) Implementarea proiectului, care presupune:

a. Începerea/demararea proiectului – organizarea echipei/responsabilului de implementare a proiectului

b. Pregătirea documentației și lansarea procedurii de atribuire a lucrărilor și a serviciilor necesare implementării proiectului (supervizare lucrări, publicitate, management proiect etc.)

c. Execuția lucrărilor de construcție/reabilitare/modernizare;

d. Recepția și punerea în funcțiune a investiției

e. Publicitatea și promovarea proiectului

f. Monitorizarea/controlul proiectului

Rezultate așteptate:

Pe termen scurt:

- Cladiri reabilite;

Pe termen mediu și lung:

- Cresterea eficienței energetice a cladirilor din domeniul public;

Sustenabilitate: sustenabilitatea investițiilor va putea fi asigurată prin contribuții financiare anuale. Buget total estimat: 9.000.000 euro

Perioada de implementare: 2024 – 2027

Surse potențiale de finanțare: ➤ Buget local, Fonduri externe nerambursabile

Parteneri: -

Documente necesare: • Studiu de fezabilitate / Documentația de avizare a lucrărilor de intervenții Stadiul proiectului (menționarea unor activități deja întreprinse, spre exemplu existența unor măsuri pregătitoare proiectului, analiza de oportunitate și fezabilitate)

FISE DE PROIECT Reabilitare/Modernizare centrului Civic din Orașul Segarcea.

DOMENIU – Cultural, Social, mediu,

Titlul proiectului: Reabilitare/Modernizare centrului Civic din Orașul Segarcea.

Scopul proiectului: Creșterea eficienței energetice a clădirilor din domeniul public

Obiectivele specifice ale proiectului:

Modernizarea și punerea în valoare a centrului civic din Orașul Segarcea. Promovarea măsurilor de eficiență energetică și reducerea emisiilor de gaze cu efect de seră

Justificare (prezentarea problemelor și a necesității intervenției): Necesitatea dezvoltării integrate a Orașului Segarcea prin consolidarea, restaurarea și punerea în valoare a centrului civic al orașului derivă din obiectivul propus de administrația publică locală de a îmbunătăți nivelul de trai al locuitorilor și de a crea un cadru de viață stimulativ și echitabil pentru toți cetățenii orașului Segarcea atât din punct de vedere social și al mediului .

Context (Coerența cu strategiile europene, naționale, regionale și județene):

CONSILIUL LOCAL AL ORAȘULUI
SEGARCEA

PRIMĂRIA ORAȘULUI SEGARCEA,
DOLJ

Coerența cu strategiile europene / naționale / regionale:

Context național: Strategia Națională pentru DEZVOLTAREA DURABILĂ a României 2030 – „Educație de calitate”

Context regional: **PROGRAMUL REGIONAL SUD-VEST OLTENIA 2021-2027, Priorității 3, Operațiunea A - Clădiri Publice, și în cadrul acțiunilor specifice sprijinite**

Coerența cu Strategia de Dezvoltare a Județului Dolj pentru perioada 2021-2027:

Direcție de dezvoltare strategică (DDs) 1. Îmbunătățirea calității vieții locuitorilor Orașului Segarcea

PRIORITATEA 3 - Operațiunea A - Clădiri Publice, și în cadrul acțiunilor specifice sprijinite

OBIECTIV SPECIFIC: *Promovarea măsurilor de eficiență energetică și reducerea emisiilor de gaze cu efect de seră.*

Teritoriu vizat : Clădirile publice de pe raza orașului Segarcea, Judet Dolj.

Grupurile țintă: Toti cetetenii de pe raza Orașului Segarcea

Planul de activități:

- 1) Elaborarea studiului de fezabilitate/documentația de avizare a lucrărilor de intervenții și proiectului tehnic
- 2) Obținerea finanțării
- 3) Implementarea proiectului, care presupune:

- a. Începerea/demararea proiectului – organizarea echipei/responsabilului de implementare a proiectului
- b. Pregătirea documentației și lansarea procedurii de atribuire a lucrărilor și a serviciilor necesare implementării proiectului (supervizare lucrări, publicitate, management proiect etc.)
- c. Execuția lucrărilor de construcție/reabilitare/modernizare;
- d. Recepția și punerea în funcțiune a investiției
- e. Publicitatea și promovarea proiectului
- f. Monitorizarea/controlul proiectului

Rezultate așteptate:

Pe termen scurt:

- Cladiri reabilitate;

Pe termen mediu și lung:

- Creșterea eficienței energetice a cladirilor din domeniul public;

Sustenabilitate: sustenabilitatea investițiilor va putea fi asigurată prin contribuții financiare anuale. Buget total estimat: 9.000.000 euro

Perioada de implementare: 2024 – 2027

Surse potențiale de finanțare: ➤ Buget local, Fonduri externe nerambursabile

Parteneri: -

Documente necesare: • Studiu de fezabilitate / Documentația de avizare a lucrărilor de intervenții Stadiul proiectului (menționarea unor activități deja întreprinse, spre exemplu existența unor măsuri pregătitoare proiectului, analiza de oportunitate și fezabilit

FISE DE PROIECT Modernizarea, renovarea și dotarea Casei de Cultura din Orașul Segarcea.

DOMENIU – Cultural, Social, mediu,

Titlul proiectului: Modernizarea, renovarea și dotarea Casei de Cultura din Orașul Segarcea.

Scopul proiectului: Creșterea eficienței energetice a clădirilor din domeniul public

Obiectivele specifice ale proiectului:

Modernizarea, renovarea și dotarea Casei de Cultura din Orașul Segarcea.. Promovarea măsurilor de eficiență energetică și reducerea emisiilor de gaze cu efect de seră

Justificare (prezentarea problemelor și a necesității intervenției): Necesitatea dezvoltării integrate a Orașului Segarcea prin modernizarea, restaurarea și dotarea Casei de cultura deriva din obiectivul propus de administrația publică locală de a îmbunătăți nivelul de trai al locuitorilor și de a crea un cadru de viață stimulator și echitabil pentru toți cetățenii orașului Segarcea atât din punct de vedere social și al mediului .

Context (Coerența cu strategiile europene, naționale, regionale și județene):

Coerența cu strategiile europene / naționale / regionale:

Context național: Strategia Națională pentru DEZVOLTAREA DURABILĂ a României 2030 – „Educație de calitate”

Context regional: **PROGRAMUL REGIONAL SUD-VEST OLTENIA 2021-2027, Priorității 3, Operațiunea A - Clădiri Publice, și în cadrul acțiunilor specifice sprijinite**

Coerența cu Strategia de Dezvoltare a Județului Dolj pentru perioada 2021-2027:

Direcție de dezvoltare strategică (DDs) 1. Îmbunătățirea calității vieții locuitorilor Orașului Segarcea

PRIORITATEA 3 - Operațiunea A - Clădiri Publice, și în cadrul acțiunilor specifice sprijinite

OBIECTIV SPECIFIC: *Promovarea măsurilor de eficiență energetică și reducerea emisiilor de gaze cu efect de seră.*

Teritoriu vizat : Cladirile publice de pe raza orasului Segarcea, Judet Dolj.

Grupurile țintă: Toti cetetenii de pe raza Orasului Segarcea

Planul de activități:

- 1) Elaborarea studiului de fezabilitate/documentația de avizare a lucrărilor de intervenții și proiectului tehnic
- 2) Obținerea finanțării
- 3) Implementarea proiectului, care presupune:
 - a. Începerea/demararea proiectului – organizarea echipei/responsabilului de implementare a proiectului
 - b. Pregătirea documentației și lansarea procedurii de atribuire a lucrărilor și a serviciilor necesare implementării proiectului (supervizare lucrări, publicitate, management proiect etc.)
 - c. Execuția lucrărilor de construcție/reabilitare/modernizare;
 - d. Recepția și punerea în funcțiune a investiției
 - e. Publicitatea și promovarea proiectului

f. Monitorizarea/controlul proiectului

Rezultate așteptate:

Pe termen scurt:

- Cladiri reabilitate;

Pe termen mediu și lung:

- Creșterea eficienței energetice a cladirilor din domeniul public;

Sustenabilitate: sustenabilitatea investițiilor va putea fi asigurată prin contribuții financiare anuale. Buget total estimat: 9.000.000 euro

Perioada de implementare: 2024 – 2027

Surse potențiale de finanțare: ➤ Buget local, Fonduri externe nerambursabile

Parteneri: -

Documente necesare: • Studiu de fezabilitate / Documentația de avizare a lucrărilor de intervenții Stadiul proiectului (menționarea unor activități deja întreprinse, spre exemplu existența unor măsuri pregătitoare proiectului, analiza de oportunitate și fezabilitate)

FISE DE PROIECT Construire, reabilitare Baza Sportivă Oraș Segarcea
DOMENIU – Cultural, Social, mediu,

Titlul proiectului: Construire, reabilitare Baza Sportivă Oraș Segarcea

Scopul proiectului: Construire, reabilitare Baza Sportivă Oraș Segarcea

Obiectivele specifice ale proiectului:

Construire, reabilitare Baza Sportivă Oraș Segarcea .

Promovarea măsurilor de eficiență energetică și reducerea emisiilor de gaze cu efect de seră

Justificare (prezentarea problemelor și a necesității intervenției): Necesitatea dezvoltării integrate a Orașului Segarcea prin construirea, reabilitarea Bazei Sportive a Orașului Segarcea deriva din obiectivul propus de administrația publică locală de a îmbunătăți nivelul de trai al locuitorilor și de a crea un cadru de viață stimulat și echitabil pentru toți cetățenii orașului Segarcea atât din punct de vedere social și al mediului.

Context (Coerența cu strategiile europene, naționale, regionale și județene):

Coerența cu strategiile europene / naționale / regionale:

Context național: Strategia Națională pentru DEZVOLTAREA DURABILĂ a României 2030 – „Educație de calitate”

Context regional: **PROGRAMUL REGIONAL SUD-VEST OLTENIA 2021-2027, Priorității 3, Operațiunea A - Clădiri Publice, și în cadrul acțiunilor specifice sprijinite**

Coerența cu Strategia de Dezvoltare a Județului Dolj pentru perioada 2021-2027:

Direcție de dezvoltare strategică (DDs) 1. Îmbunătățirea calității vieții locuitorilor Orașului Segarcea

PRIORITATEA 3 - Operațiunea A - Clădiri Publice, și în cadrul acțiunilor specifice sprijinite

OBIECTIV SPECIFIC: *Promovarea măsurilor de eficiență energetică și reducerea emisiilor de gaze cu efect de seră.*

Teritoriu vizat : Clădirile publice de pe raza orașului Segarcea, Județ Dolj.

Grupurile țintă: Toți cetățenii de pe raza Orașului Segarcea

Planul de activități:

- 1) Elaborarea studiului de fezabilitate/documentația de avizare a lucrărilor de intervenții și proiectului tehnic
- 2) Obținerea finanțării
- 3) Implementarea proiectului, care presupune:
 - a. Începerea/demararea proiectului – organizarea echipei/responsabilului de implementare a proiectului
 - b. Pregătirea documentației și lansarea procedurii de atribuire a lucrărilor și a serviciilor necesare implementării proiectului (supervizare lucrări, publicitate, management proiect etc.)
 - c. Execuția lucrărilor de construcție/reabilitare/modernizare;
 - d. Recepția și punerea în funcțiune a investiției
 - e. Publicitatea și promovarea proiectului
 - f. Monitorizarea/controlul proiectului

Rezultate așteptate:

Pe termen scurt:

- Cladiri reabilite;

Pe termen mediu și lung:

- Creșterea eficienței energetice a cladirilor din domeniul public;

Sustenabilitate: sustenabilitatea investițiilor va putea fi asigurată prin contribuții financiare anuale. Buget total estimat: 9.000.000 euro

Perioada de implementare: 2024 – 2027

Surse potențiale de finanțare: ➤ Buget local, Fonduri externe nerambursabile

Parteneri: -

Documente necesare: • Studiu de fezabilitate / Documentația de avizare a lucrărilor de intervenții Stadiul proiectului (menționarea unor activități deja întreprinse, spre exemplu existența unor măsuri pregătitoare proiectului, analiza de oportunitate și fezabilitate)

PORTOFOLIUL DE PROIECTE PROIECTE FINALIZATE

Nr.Crt	Titlul Proiectului	Beneficiar	Valoare Estimată	Sursa de finanțare	Grad de maturitate	Perioada de implementare	Categorie Proiect
1.	Dotarea unitatilor de învățământ și a elevilor din orașul Segarcea cu echipamente mobile din domeniul tehnologiei informației și echipamente/dispozitive electronice	UAT Orașul Segarcea	2.019.454 lei	Fonduri europene POC	PROIECT	2021-2023	Educație, cultura și sport
2.	Consolidare, reabilitare, modernizare, extindere și dotare Spital Orasenesc Segarcea	UAT Orașul Segarcea	40.875.463 lei	CNI, buget local	PROIECT	2020-2023	Sănătate

3.	Reabilitare, modernizare și dotare Scoala Gimnaziala Segarcea în vederea creșterii eficienței energetice, orașul Segarcea, jud. DOLJ	UAT Orașul Segarcea	3.413.241 lei	Fonduri europene POR	PROIECT	2019-2023	Mediu și eficiența energetică
4.	Reabilitare termică pentru îmbunătățirea eficienței energetice la corp C1 și corp C2- Liceul tehnologic Horia Vintila Segarcea, jud. DOLJ	UAT Orașul Segarcea	2.868.270 lei	Fonduri europene POR	PROIECT	2019-2021	Mediu și eficiența energetică

PORTOFOLIU PROPUS PROGRAME/PROIECTE

Nr.Crt	Titlul Proiectului	Beneficiar	Valoare Estimată	Sursa de finanțare	Grad de maturitate	Perioada de implementare	Categori e Proiect
1.	Piste de biciclete în orașul Segarcea.	UAT Orașul Segarcea	558.031 euro	Fonduri Europene	PROIECT	2021-2027	Infrastruc tura și servicii de transport
2.	Infiintarea unei	UAT	5.000.000	Fonduri	PROIECT	2021-2027	TURISM

	zone de agrement în Orașul Segarcea.	Orașul Segarcea	euro	Europene			SI AGREM ENT
3.	Regularizare curs parau în Orașul Segarcea.	UAT Orașul Segarcea	7.000.000 euro	Fonduri Europene	PROIECT	2019-2027	Spatii verzi, mediu și eficiența energetic a
4.	Infiintare centru pentru persoane varstnice în Orașul Segarcea.	UAT Orașul Segarcea	7.000.000 euro	Fonduri Europene	PROIECT	2020-2027	Protecția Sociala
5.	Construire Grădinița în orașul Segarcea.	UAT Orașul Segarcea	3.000.000 euro	Fonduri Europene	PROIECT	2021-2027	Educație, cultura și sport
6.	Reabilitare, modernizare, extindere și dotare unități de învățământ Orașul Segarcea.	UAT Orașul Segarcea	2.000.000 euro	Fonduri Europene	PROIECT	2019-2027	Educație, cultura și sport
7.	Modernizarea, extinderea și dotarea Spitalului Orasenesc Segarcea.	UAT Orașul Segarcea	3.000.000 euro	Fonduri Europene	PROIECT	2019-2027	Sănătate
8.	Reabilitarea, consolidarea, și dotarea Ambulatoriului Spitalului Orasenesc Segarcea.	UAT Orașul Segarcea	2.500.000 euro	Fonduri Europene	PROIECT	2019-2027	Sănătate

9.	Construcție, amenajare și dotare cresa în Orașul Segarcea.	UAT Orașul Segarcea	300.000 euro	Fonduri Europene	PROIECT	2019-2027	Educație, cultură, sport
10.	Inființare de noi spații verzi în Orașul Segarcea.	UAT Orașul Segarcea	500.000 euro	Fonduri Europene	PROIECT	2019-2027	Spații verzi, mediu și eficiența energetică
11.	Realizare centuri ocolitoare în Orașul Segarcea.	UAT Orașul Segarcea	5.000.000 euro	Fonduri Europene	PROIECT	2019-2027	Infrastructură și servicii de transport
12.	Asfaltare drumuri agricole de exploatare.	UAT Orașul Segarcea	1.000.000 euro	Fonduri Europene	PROIECT	2021-2027	Infrastructură și servicii de transport
13.	Modernizarea parculului „Domeniile Coroanei” din Orașul Segarcea.	UAT Orașul Segarcea	7.000.000 euro	Fonduri Europene	PROIECT	2019-2027	Turism și agrement
14.	Reabilitare termică clădiri publice din Orașul Segarcea	UAT Orașul Segarcea	7.000.000 euro	Fonduri Europene	PROIECT	2021-2027	Mediu și eficiența energetică
15.	Modernizare și extindere baze sportive din cadrul unităților de învățământ din Orașul Segarcea.	UAT Orașul Segarcea	5.000.000 euro	Fonduri Europene	PROIECT	2019-2027	Educație, cultură și sport

16.	Infiintare iluminat public stradal și pietonal în orașul Segarcea.	UAT Orașul Segarcea	3.327.246 lei	Fonduri Europene	PROIECT	2023-2027	Mediu și eficiența energetică
17.	Modernizare drumuri de interes local în orașul Segarcea, jud. DOLJ.	UAT Orașul Segarcea	5.000.000 euro	Fonduri Europene	PROIECT	2023-2027	Infrastructura și servicii de transport
18.	Construire locuințe pentru tineret, destinate închirierii în Orașul Segarcea.	UAT Orașul Segarcea	5.000.000 euro	Fonduri Europene	PROIECT	2023-2027	Infrastructura și servicii de transport
19.	Dotarea cu mobilier, materiale didactice și echipamente a unitatilor de învățământ din orașul Segarcea, jud, DOLJ.	UAT Orașul Segarcea	1.000.000 euro	Fonduri Europene	PROIECT	2023-2027	Educație, cultura și sport
20.	Construire platforma de depozitare și gospodărire a gunoiului de grajd în orașul Segarcea, jud DOLJ.	UAT Orașul Segarcea	1.000.000 euro	Fonduri Europene	PROIECT	2023-2027	Mediu și eficiența energetică
21.	Reabilitare, modernizare și extindere clădiri publice	UAT Orașul Segarcea	5.000.000 euro	Fonduri Europene	PROIECT	2023-2027	Infrastructura și servicii de

	din Orașul Segarcea.						transport
22.	Construcție/Reabilitare baza sportivă Oraș Segarcea.	UAT Orașul Segarcea	3.000.000 euro	Fonduri Europene	PROIECT	2023-2027	Educație, cultura și sport
23.	Inițiere rețea de gaze în Orașul Segarcea.	UAT Orașul Segarcea	7.000.000 euro	Fonduri Europene	PROIECT	2023-2027	Mediu și eficiența energetică
24.	Construcție bazin de înot în Orașul Segarcea.	UAT Orașul Segarcea	7.000.000 euro	Fonduri Europene	PROIECT	2023-2027	Educație, cultura și sport
25.	Construcție sala de sport în Orașul Segarcea.	UAT Orașul Segarcea	3.000.000 euro	Fonduri europene	PROIECT	2023-2027	Educație, cultura și sport
26.	Inițiere parc industrial Orașul Segarcea.	UAT Orașul Segarcea	10.000.000 euro	Fonduri europene	PROIECT	2023-2027	Turism și agrement
27.	Modernizare iluminat public în Orașul Segarcea.	UAT Orașul Segarcea	2.000.000 euro	Fonduri europene	PROIECT	2023-2027	Mediu și eficiența energetică
28.	Creșterea eficienței energetice și gestionarea inteligentă a energiei pentru obiectivul sediu PRIMĂRIE din Orașul Segarcea.	UAT Orașul Segarcea	2.000.000 euro	Fonduri europene	PROIECT	2023-2027	Mediu și eficiența energetică
29.	Consolidarea capacității Spitalului	UAT Orașul Segarcea	2.000.000 euro	Fonduri europene PNRR	PROIECT	2023-2027	Sănătate

	Orasenesc Segarcea pentru prevenirea aparitiei infectiilor nosocomiale.						
30.	Dotarea unitatilor de învățământ și a elevilor din orașul Segarcea cu echipamente mobile din domeniul tehnologiei informatiei și echipamente/di spozitive electronice.	UAT Orașul Segarcea	1.000.000 euro	Fonduri europene POR	PROIECT	2023-2027	Educatie, cultura și sport
31.	Construire locuinte sociale orașul Segarcea.	UAT Orașul Segarcea	3.000.000 euro	Fonduri europene	PROIECT	2023-2027	Protecția Sociala
32.	Infiintarea unui incubator si/sau unui accelerator de afaceri/ afilierea/infiint area de clustere/hub-uri în Orașul Segarcea.	UAT Orașul Segarcea			PROIECT	2023-2027	
33.	Oferirea de facilitati fiscale/adminis trative operatorilor economici ce initiaza noi idei	UAT Orașul Segarcea			PROGRAM	2023-2027	

	de afaceri în domeniile de interes: Producție, Servicii, Turism în Orașul Segarcea.						
34.	Activități de turism și alimentație publică integrate în activități economice de producție și procesare a produselor agroalimentare în orașul Segarcea.	UAT Orașul Segarcea			PROIECT	2023-2027	
35.	Inițierea grupurilor de producători în sectorul agricol/pomicol în orașul Segarcea.	UAT Orașul Segarcea			PROGRAM	2023-2027	
36.	Inițierea OUAİ și construirea sistemului de irigații în Orașul Segarcea.	UAT Orașul Segarcea			PROIECT	2023-2027	
37.	Inițierea unui ansamblu de funcțiuni enoturistice, axat pe valorificarea	UAT Orașul Segarcea			PROIECT	2023-2037	

	potențialului viticol în oraşul Segarcea.						
38.	Construirea unei platforme agricole pentru depozitarea și prelucrarea cerealelor, legumelor și fructelor în Oraşul Segarcea.	UAT Oraşul Segarcea			PROIECT	2023-2027	
39.	Modernizarea și dotarea pietei agroalimentare din Oraşul Segarcea.	UAT Oraşul Segarcea			PROIECT	2023-2027	
40.	Instalarea pentru prima dată a tinerilor fermieri ca sefi/manageri ai unei exploatații agricole în Oraşul Segarcea.	UAT Oraşul Segarcea			PROGRAM	2023-2027	
41.	Aderarea la structuri asociative de tip I.T.I (Investitii teritoriale integrate, Infratiri, Cooperare pentru dezvoltare, Pentru	UAT Oraşul Segarcea			PROGRAM	2023-2027	

	accesarea de finantari naționale sau externe.						
42.	Extinderea și modernizarea rețelelor de distribuie a energiei electrice.	UAT Orașul Segarcea			PROIECT	2023-2027	
43.	Modernizarea, renovarea și dotarea Casei de cultură din orașul Segarcea.	UAT Orașul Segarcea			PROIECT	2023-2027	
44.	Restaurarea, conservarea și dotarea cladirilor/monumentelor din patrimoniul cultural imobil de interes local în Orașul Segarcea.	UAT Orașul Segarcea			PROIECT	2023-2027	
45.	Infrastructura/ servicii specializate și de sprijin pentru persoane vulnerabile.	UAT Orașul Segarcea			PROGRAM	2023-2027	
46.	Infiintarea unei tabere scolare în Orașul Segarcea.	UAT Orașul Segarcea			PROIECT	2023-2027	
47.	Sprijin pentru	UAT			PROGRAM	2023-2027	

	dezvoltarea competențelor digitale în Orașul Segarcea.	Orașul Segarcea					
48.	Implementarea unui program de tip „SCOALA DUPA SCOALA” în orașul Segarcea.	UAT Orașul Segarcea			PROGRAM	2023-2027	
49.	Integrarea socială a persoanelor expuse riscului de sărăcie sau excluziune socială, inclusiv a celor mai defavorizate persoane și a copiilor.	UAT Orașul Segarcea			PROGRAM	2023-2027	
50.	Dotarea unităților de învățământ cu infrastructura în orașul Segarcea.	UAT Orașul Segarcea			PROIECT	2023-2027	
51.	Dezvoltarea unor programe de sprijinire a familiilor defavorizate și a populației cu risc de sărăcie în Orașul Segarcea.	UAT Orașul Segarcea			PROGRAM	2023-2027	
52.	Infiintarea/ame	UAT			PROIECT	2023-2027	

	najarea spatii publice de recreere, parcuri, terenuri, sali de sport, locuri de joaca pentru copii în Orașul Segarcea.	Orașul Segarcea					
53.	Crearea infrastructurii și serviciilor publice de turism în Orașul Segarcea.	UAT Orașul Segarcea			PROIECT	2023-2027	
54.	Construcția și dotarea centrului de informare și promovare turistica în Orașul Segarcea.	UAT Orașul Segarcea			PROIECT	2023-2027	
55.	Acordarea de sprijin financiar pentru cazare, masa și transport, pentru elevii din grupuri sau medii defavorizate în Orașul Segarcea.	UAT Orașul Segarcea			PROGRAM	2023-2027	
56.	Achiziția de microbuze scolare electrice destinate	UAT Orașul Segarcea			PROIECT	2023-2027	

	transportului elevilor din satele izolate în Oraşul Segarcea.						
57.	Infiintarea unui Parc Fotovoltaic în Oraşul Segarcea.	UAT Oraşul Segarcea			PROIECT	2023-2027	
58.	Construire statii de biogaz si/sau compostare, ambalare și peletizare în Oraşul Segarcea.	UAT Oraşul Segarcea			PROIECT	2023-2027	
59.	Infiintarea Instalatie de irigatii în Oraşul Segarcea.	UAT Oraşul Segarcea			PROIECT	2023-2027	
60.	Crearea infrastructurii pentru combustibil alternativ (Statii de încărcare vehicule electrice) în Oraşul Segarcea.	UAT Oraşul Segarcea			PROIECT	2023-2027	
61	Creare Soluții informatice integrate pentru simplificarea procedurilor administrative și reducerea	UAT Oraşul Segarcea			PROIECT	2023-2027	

	birocrației în Oraşul Segarcea.						
62.	Implementarea unui sistem de management performant pentru îmbunătățirea proceselor interne și creșterea calitatii serviciilor primariei.	UAT Oraşul Segarcea			PROIECT	2023-2027	
63.	Crearea/modernizarea infrastructurii rutiere.	UAT Oraşul Segarcea			PROIECT	2023-2027	
64.	Dezvoltarea unei rețele inteligente de distribuție a gazelor naturale prin extinderea unei rețele de distribuție existente sau prin modernizarea unei rețele de distribuție existente pentru asigurarea unei funcționalități inteligente.	UAT Oraşul Segarcea			PROIECT	2023-2027	
65.	Dotarea/modernizarea infrastructurii	UAT Oraşul Segarcea			PROIECT	2023-2027	

	cabinetelor medicale.						
66.	Dezvoltarea de programe de informare și constientizare pentru întreaga comunitate de sprijin, consiliere și educație parentală pentru părinții elevilor, pentru prevenirea și combaterea abandonului școlar și a parasirii timpurii a școlii.	UAT Orașul Segarcea			PROGRAM	2023-2027	
67.	Administratie locala performanța, imbunatatirea procesului decizional și reducerea birocratiei	UAT Orașul Segarcea			PROGRAM	2023-2027	
68.	Sprijinirea masurilor referitoare la prevenirea coruptiei la nivelul autoritatilor și institutiilor publice locale din regiunile mai puțin dezvoltate	UAT Orașul Segarcea			PROGRAM	2023-2027	

69.	Dezvoltare integrală a Orașului Segarcea prin înființare zona de agrement și dotare Casa de Cultura pentru activități Socio-Educative.	UAT Orașul Segarcea			PROIECT	2023-2027	
70.	Înființare zona de agrement în Orașul Segarcea	UAT Orașul Segarcea			PROIECT	2023-2027	
71.	Înființare de noi spații verzi în Orașul Segarcea	UAT Orașul Segarcea			PROIECT	2023-2027	
72.	Consolidare, restaurare și punere în valoare a bisercii „Adormirea Maicii Domnului” din Orașul Segarcea	UAT Orașul Segarcea			PROIECT	2023-2027	
73.	Restaurarea, conservarea și dotarea	UAT Orașul Segarcea			PROIECT	2023-2027	

	cladirilor/mo- numentelor istorice din Patrimoniul Cultural.						
	Reabili- tare/Modern- izare centrului Civic din Orașul Segarcea	UAT Orașul Segarcea			PROIECT	2023-2027	

PROIECTE IN IMPLEMENTARE

nr. crt	Titlul Proiectului	Beneficiar	Valoare Estimata	Sursa de finanțare	Grad de maturitate	Perioada de implementare	Categorie proiect
------------	-----------------------	------------	---------------------	-----------------------	-----------------------	-----------------------------	----------------------

1.	Sistem integrat de mobilitate urbana durabila în Oraşul Segarcea, Judetul Dolj	UAT Oraşul Segarcea	5.000.000 euro	POR 2014-2020, Axa 3.2., Buget Local, Alte surse de finanţare	PROIECT	2018-2024	Infrastructura şi servicii de transport
2.	Reabilitare, modernizare şi dotare clădire şcoala generala 1 Segarcea, judetul Dolj, în vederea creşterii eficienţei energetice	UAT Oraşul Segarcea	4.348.051.57 lei	PNRR	PROIECT	2023-2027	Mediu şi eficienţa energetică
3.	Sistem inteligent de distributie gaze naturale în oraşul Segarcea, jud. DOLJ	UAT Oraşul Segarcea	35.000.000 lei	Buget local/ fonduri nerambursabile	PROIECT	2023-2027	Mediu şi eficienţa energetică
4.	Dotare ambulatoriu Spital Orasenesc Segarcea	UAT Oraşul Segarcea	10.556.669.71 lei	Fonduri europene POR	PROIECT	2023-2027	Sănătate
5.	Dali pentru modernizarea iluminat public în Oraşul Segarcea, judetul DOLJ	UAT Oraşul Segarcea	2.650.416.43 lei	Fonduri nerambursabile AFM	PROIECT	2023-2027	Mediu şi eficienţa energetică

IMPLEMENTARE, MONITORIZARE ȘI EVALUARE

Scopul monitorizării și evaluării implementării strategiei constă în evaluarea atingerii obiectivelor în timp util și în bugetul alocat, precum și în constatarea durabilității proiectelor implementate. Implementarea strategiei de dezvoltare locală se realizează cu participarea tuturor actorilor de pe plan local: administrația publică locală, comunitatea locală, firme private, reprezentanții societății civile. O bună implementare a strategiei de dezvoltare asigură în primul rând o creștere autentică a comunității la nivelul tuturor domeniilor de intervenție și priorităților strategice. Din acest punct de vedere implementarea unui sistem potrivit de indicatori de

monitorizare și elaborarea periodică și cu pragmatism a rapoartelor strategice de monitorizare joacă un rol esențial în procesul de management.

Implementarea strategiei include, printre altele, dezvoltarea unei structuri organizaționale eficiente, pregătirea bugetului și a programelor care să sprijine execuția strategiei, etapa de implementare fiind deseori numită etapa de acțiune în managementul strategic, uneori fiind și cel mai dificil de realizat. Etapa de implementare, monitorizare și control reprezintă sistemul complex de realizare a proiectelor, programelor și politicilor prevăzute în strategie și de colectare și raportare a informațiilor asupra desfășurării proiectelor și asupra succesului și impactului acestora asupra dezvoltării comunității.

Ținând cont de faptul că strategia a fost concepută pe o perioadă relativ lungă de timp (2022 - 2027), obiectivele propuse vor fi aduse la îndeplinire treptat, în funcție de priorități stabilite anual, implementarea prezentei strategii urmărind structura:

- Împărțirea fiecărei obiectiv de investiții planificat pentru anul în curs, în mai multe acțiuni;
- Specificarea rezultatului așteptat/ acțiune;
- Precizarea indicatorilor pentru îndeplinirea acțiunii;
- Desemnarea compartimentului/ serviciului din cadrul instituției pentru aducerea la îndeplinire a fiecărei acțiuni;
- Estimarea timpului limită pentru îndeplinirea acțiunii.

Strategia de Dezvoltare Teritorială a Orașului SEGARCEA 2023-2027

SIDU reprezintă documentul programatic cu rol în definirea direcțiilor de dezvoltare pentru exercițiul financiar 2023-2027, integrând atât proiectele propuse de autoritățile publice locale, cât și cele propuse de comunitate. O etapă importantă o reprezintă implementarea proiectelor propuse pentru exercițiul financiar 2018-2022 și monitorizarea realizării acestora. Implementarea SIDU se va realiza sub coordonarea elaboratorului acesteia, Primăria Orașului Segarcea, dar și cu implicarea activă a tuturor partenerilor interesați, identificați ca fiind responsabili în cadrul Planului de acțiune sau parteneri în implementarea proiectelor strategice, enumerate anterior.

Etapile cheie necesare pentru implementarea Strategiei sunt enumerate în tabelul de mai jos, cu includerea responsabililor și a termenului prevăzut a fi realizate.

Etapă cheie	Instituții responsabile	Rezultate	Termen
Finalizarea și aprobarea Strategiei	Primăria Orașului Segarcea Echipa de coordonare	Strategie aprobată prin HCL	2023
Formarea Comitetului de monitorizare a strategiei și stabilirea unui plan de lucru	Primăria Orașului Segarcea Actori cheie relevanți și implicați	Comitet de monitorizare strategie constituit	2023
Elaborarea documentațiilor tehnico-economice aferente proiectelor propuse în strategie	Primăria Orașului Segarcea Actori cheie relevanți și implicate Prestatori de servicii	Documentații tehnico-economice elaborate	2023-2027
Identificarea partenerilor publici și privați pentru dezvoltarea și implementarea proiectelor propuse în strategie	Primăria Orașului Segarcea Actori cheie relevanți și implicate	Parteneriate formate	2023-2027
Planificarea multianuală a bugetului cu includerea proiectelor propuse în strategie	Primăria Orașului Segarcea Actori cheie relevanți și implicate	Buget multiannual elaborat	-2027
Facilitarea implementării proiectelor prioritare (concesionare terenuri, facilitare construcții, facilități pentru capacități de producție, reducerea/inlăturarea barierelor administrative)	Primăria Orașului Segarcea Actori cheie relevanți implicați în proiectelor propuse în strategie	Facilități acordate	2023-2027
Promovarea și sprijinirea inițiativelor private în domeniile prioritare și complementare proiectelor prioritare	Primăria Orașului Segarcea Actori cheie relevanți implicați în proiectelor propuse în strategie	Inițiative private sprijinite	2023-2027
Implementarea proiectelor prioritare (realizare achiziții publice, executare lucrări, etc.)	Echipe de implementare	Proiecte implementate	2023-2027
Monitorizarea stadiului implementării proiectelor din portofoliul de proiecte prioritare și realizarea unor rapoarte de monitorizare	Comitetul de monitorizare	Raport de monitorizare anual și propuneri/recomandări	2023-2027
Evaluarea finală a Strategiei	Comitetul de monitorizare	Raport de evaluare	2027
Elaborarea Strategiei pentru următoarea perioadă de programare	Primăria Orașului Segarcea	Strategie actualizată	2028

Mecanismul de monitorizare a SIDU va fi susținut de către Primăria Orașului Segarcea, prin următoarele etape cheie: analiza anuală a procesului de implementare a strategiei de dezvoltare, facilitarea și îmbunătățirea continuă a proceselor de pregătire și implementare a proiectelor, aplicarea mecanismelor interne de monitorizare și evaluare.

Pentru monitorizarea activităților și a rezultatelor obținute, în perioada 2023-2027, Primăria Orașului Segarcea, prin compartimentele de specialitate, va întocmi rapoarte anuale de monitorizare, ce vor conține situația implementării strategiei la sfârșitul fiecărui an, pe care le va prezenta partenerilor. În cadrul acestor rapoarte se va menționa progresul înregistrat în implementarea strategiei, luându-se în considerare indicatorii de monitorizare stabiliți și se vor propune măsuri corective, dacă s-au constatat probleme sau întârzieri.

Pentru realizarea procesului de monitorizare și evaluare a strategiei au fost identificate seturi de indicatori de monitorizare și evaluare în scopul măsurării progreselor viitoare, cuprinși în Planul de acțiune.

Indicatorii de impact reprezintă un set de indicatori (indicatori ce operaționalizează obiectivele strategice ale documentului) în vederea monitorizării și raportării modalității de evoluție a anumitei problematice identificate, se obțin la câțiva ani după finalizarea proiectelor prioritare aferente fiecărui obiectiv și vor fi urmăriți în cadrul evaluării Strategiei după o anumită perioadă de timp, recomandabil în momentul în care se elaborează SIDU pentru următoarea perioadă de programare, pentru că în cadrul acesteia se realizează analiza diagnostic a principalilor indicatori socio-economici.

Procedura de selectare a fiselor de proiecte. Termene. Responsabilitati.

Etapa 1. Selectarea din portofoliul de proiecte a SIDU a listei intermediare de proiecte (lista scurtă) Termen 15 zile de la data definitivării portfolului de proiecte.

Responsabili: Primaria Orașului Segarcea și Echipa de implementare și parteneri relevanți. Se anexează dispoziție pentru echipa administrativă care se ocupă de selecția proiectelor.

Responsabilitati: În acest sens, echipa de implementare a SIDU, în colaborare cu parteneri relevanți la nivel local va elabora o listă intermediară de proiecte pentru

perioada de implementare 2023-2027, pornind de la portofoliul de proiecte aferent SIDU (ce include cel puţin lista de proiecte din scenariul selectat din PMUD).

Autoritatea publică locală, Primăria Oraşului Segarcea poate utiliza diferite criterii în stabilirea acestei liste intermediare de proiecte, cum ar fi: perioada de implementare a proiectelor, prioritizarea investiţiilor din proiecte în documentele strategice sectoriale, existenţa unor posibile surse de finanţare şi condiţiile de finanţare aferente, gradul de maturitate, raportul costuri operaţionale/costuri de investiţie, etc.). În această etapă vor fi identificate şi stabilite, din portofoliul de proiecte al SIDU, acele proiecte ce vizează solicitantii de drept public, indiferent de sursa de finanţare, care, orientativ, pot fi realizate în perioada de implementare a SIDU.

Punctul de plecare îl constituie stabilirea bugetului operaţional al Oraşului Segarcea pentru perioada de implementare 2023-2027.

Pentru a avea un număr suficient de proiecte pentru procesul de priorizare şi selecţie în etapa următoare, valoarea estimată a proiectelor (contribuţia proprie a UAT-ului, inclusiv cheltuielile totale de operare si mentenanţă) din lista intermediară sau portofoliul de proiecte SIDU, orientativ, va depăşi valoarea bugetului operaţional al municipiului reşedinţă de judeţ. Pentru a facilita procesul de selecţie din etapa următoare, proiectele ce vor forma lista intermediară de proiecte din SIDU vor fi ordonate în 2 liste de proiecte după sursa de finanţare identificată, astfel:

- Lista proiectelor finanţabile în cadrul axelor prioritare POR 2021-2027 sau alte Programe Operaţionale;
- Lista proiectelor finanţabile din alte surse de finanţare (buget local, buget naţional, alţi donatori, etc.)

Etapă 2 Stabilire criteriilor raport de selecţie

Termen 30 de zile de la data definitivării listei intermediare.

Responsabili: Primăria Oraşului Segarcea si Echipa de implementare si parteneri relevanti

Responsabilitati:

Pentru proiectele din lista intermediară de proiecte se vor elabora fişe de proiect completate în conformitate cu modelul prevăzute în ghidurile specifice. Prioritizarea şi selectarea proiectelor prioritare pentru perioada de programare 2023-

2027. În cadrul acestei etape se va urmări stabilirea listei de proiecte prioritare pentru implementarea SIDU. Procesul de prioritizare și selecție a proiectelor prioritare pentru perioada de programare 2021-2027 se va realiza pornind de la lista intermediară (lista scurtă de proiecte), în funcție de sursa de finanțare și în baza fișelor de proiecte întocmite. În urma parcurgerii acestui proces de prioritizare și selectare, va rezulta o listă de proiecte prioritare (100% din alocarea financiară disponibilă) și o listă de rezervă (suplimentar până la 100% din alocarea financiară disponibilă), organizată pe priorități de investiții.

Procesul de prioritizare și selectare a proiectelor cu finanțare din celelalte axe prioritare și alte surse de finanțare se va realiza în baza listei intermediare de proiecte și a fișelor de proiecte aferente. În procesul de prioritizare și selectare a proiectelor aferente altor axe prioritare POR 2021-2027/ PO și alte surse de finanțare se va ține cont și se vor include în aceste liste proiectele prestabilite și prioritizate de Autoritățile de Management/alte instituții, proiectele care au fost deja depuse la finanțare în anumite PO/alte Axe prioritare ale POR sau sunt în curs de elaborare în vederea depunerii, precum și proiectele aflate în implementare.

În urma parcurgerii etapelor de mai sus din procesul de prioritizare și selecție a proiectelor vor rezulta următoarele liste de proiecte prioritare pentru perioada 2023-2027 aferente SIDU :

- Lista proiectelor prioritare finanțabile în cadrul axelor prioritare POR 2021-2027 sau alte Programe Operaționale;
- Lista proiectelor prioritare finanțabile din alte surse de finanțare (buget local, buget național, alți donatori, etc.).

Etapă 3 –Lista proiecte prioritare si transmiterea catre Consiliul Local.

Raportul de selectie si prioritizare ORAS SEGARCEA Judet DOLJ, anexat include aspecte legate de principiile privind dezvoltarea durabilitatii, accesibilitatea, egalitatea de sanse, gen si nediscriminarea, caracterul integrat;

METODOLOGIA FINANCIARĂ APLICATĂ

Din punct de vedere metodologic, analiza elementelor financiare necesare planificării investițiilor publice preconizate a se realiza prin cofinanțare la fondurile europene, a avut în vedere următoarele aspecte:

- realizarea prognozei veniturilor și cheltuielilor bugetului local în perioada următoare;
- determinarea excedentului operațional în vederea finanțării investițiilor, evaluarea cofinanțării locale și a sumelor ce pot fi atrase la bugetul local din fonduri structurale și de coeziune.

Prognoza s-a fundamentat pe premiza că în perioada 2023 – 2027 nu vor apărea schimbări legislative majore cu impact asupra finanțelor locale (atât în privința surselor veniturilor bugetare și a cuantumului acestora, cât și în privința obligațiilor de finanțare a serviciilor publice).

Pentru anii 2023 - 2027 s-a realizat o prognoză a tuturor cheltuielilor bugetare, mai puțin a celor de capital, în așa fel încât la sfârșitul exercițiului de prognoză s-a obținut așa numitul “excedent operațional”, diferență între totalul previzionat al veniturilor și totalul previzionat al cheltuielilor curente și financiare. Excedentul operațional poate finanța cheltuielile de capital și exercițiul datoriei publice locale.

ETAPELE REALIZĂRII STRATEGIEI SUNT URMĂTOARELE:

1. Adoptarea. În cadrul acestei etape strategia va fi supusă dezbaterii publice, în urma căreia se vor opera recomandările primite, strategia urmând a fi înaintată Consiliului Local spre aprobare.

2. Procesul de consultare și implicare a factorilor interesați

S-au studiat nevoile, percepția și așteptările tuturor partenerilor și a grupurilor interesate sau direct influențate de rezultatele obiectivelor strategiei prin intermediul unui sondaj de opinie, în cadrul căruia s-au completat 100 de chestionare;

- S-au organizat 7 întâlniri de lucru cu grupurile interesate pentru domeniile:

(1) administrație publică locală,

(2) mediul de afaceri și forța de muncă,

(3) cultură, educație și sport,

(4) urbanism, amenajarea teritoriului și infrastructura urbană,

(5) agricultură și mediu,

(6) sănătate și asistență socială,

(7) transport, mobilitate urbană și TIC, în cadrul cărora au participat reprezentanți ai mediului economic, ai instituțiilor publice și partenerilor sociali.

- S-a organizat un eveniment de lansare al elaborării și consultării documentului de către toți cetățenii interesați, în cadrul celor 7 întâlniri de lucru.

Varianta de lucru a strategiei a fost postată pe site-ul Web al autorității publice locale, perioadă în care a putut fi consultată și analizată de către toți cei interesați

Cercetarea sociologică a fost desfasurata pe parcursul a trei stadii esentiale:

1. Proiectarea cercetării- întocmirea chestionarelor(model anexat).

2. Cercetarea de teren propriu-zisă prin aplicarea chestionarelor unui număr de 100 de persoane.

3. Analiza informațiilor și formularea concluziilor pe baza cărora s-au identificat obiectivele de investiții și direcțiile de dezvoltare.

Colectarea de provocări și soluții urbane. În urma analizării diverselor rețele de socializare, a discuțiilor avute cu locuitorii orașului la audiențe am colectat

informații și am identificat soluții pentru dezvoltarea urbană a Orașului Segarcea. Acestea sunt reflectate în Portofoliul de programe și proiecte. (citadini.ro, facebook)

Consultări tematiche au fost realizate în cadrul grupurilor de lucru.

Bugetare participativă. Bugetul de Venituri și Cheltuieli al Orașului Segarcea se întocmește anual pe baza referatelor primite de la Compartimentele de specialitate.

Strategia de Dezvoltare Teritorială a Orașului Segarcea a fost publicată pe Site www.primariasegarcea.ro la data de 02.08.2023. Se atașează printscreen, anexa

A fost atașat anunțul publicat al Avizierii Orașului Segarcea din data de 02.08.2023. Se atașează anexa.

În cadrul procesului de consultare publică nu au fost primite solicitări de completări a Strategiei de Dezvoltare Teritorială a Orașului Segarcea. În acest sens a fost încheiat procesul verbal din data de 19.02.2024. Se atașează anexa.

Precizăm că în perioada de 02.08.2023-19.02.2024 a avut loc dezbaterile legate de Strategia de Dezvoltare Teritorială a Orașului Segarcea.

Se atașează Declarația reprezentantului legal de asumare, cu privire la parcurgerea procesului de consultare publică (Anexa);

2.Implementarea. În cadrul acestei etape se vor realiza acțiunile, activitățile, măsurile și procesele concrete de implementare. Fiecare proiect va conține obiective stricte, planul activităților necesare, perioada de desfășurare, persoanele responsabile în proiect și partenerii implicați în realizarea proiectului, sursele de finanțare.

3.Monitorizare. Monitorizarea este procesul de colectare periodică și analiză a informațiilor, cu scopul de a fundamenta procesul de luare a deciziei de către primărie, asigurând transparență în luarea deciziei și furnizând o bază pentru viitoarele acțiuni de evaluare. Monitorizarea implementării strategiei, ca întreg și a acțiunilor concrete, urmărește realizarea obiectivelor în contextul acțiunilor/activităților propuse, a resurselor umane, materiale și financiare alocate, respectarea planificărilor în timp, buna funcționare a parteneriatelor generale sau individuale pe proiecte și performanțele echipelor de implementare. În cazul apariției unor devieri de la planificare, a unor situații de criză sau de forță majoră, a

unor reacții negative sau neașteptate din partea participanților la strategie, activitatea de monitorizare va genera acțiuni de ajustare/restructurare/alocări suplimentare, prin care să se asigure cele mai eficiente și raționale soluții de remediere și readucere a strategiei sau proiectelor pe sensul de implementare prevăzut, asigurându-se astfel impactul așteptat. Modalitatea de colectare și corectitudinea datelor sunt importante în condițiile în care monitorizarea activează ca un sistem de avertizare timpurie și adesea punctează probleme sau arii care au nevoie de evaluare. Construirea unui sistem de monitorizare al strategiei de dezvoltare este necesară, pentru a urmări în mod continuu implementarea și pentru a putea acționa rapid și eficient în cazul apariției unor eventuale probleme.

Monitorizarea și evaluarea implementării strategiei se va efectua folosind un sistem unic, bazat pe indicatori calitativi și cantitativi. Mecanismul de monitorizare include monitorizarea de birou, monitorizarea pe teren, precum și întocmirea rapoartelor de monitorizare:

- *Monitorizarea de birou* – constă în acumularea și examinarea diferitelor informații în cadrul ședințelor grupului de monitorizare, audieri ale celor implicați în implementarea strategiei, a diferitor experți în domeniu;
- *Monitorizarea pe teren* – constă în acumularea și verificarea informațiilor prin deplasarea la instituțiile responsabile de implementarea strategiei;
- *Rapoartele de monitorizare* – prezintă produsul activității grupului de monitorizare și va fi de două tipuri: raportul de monitorizare trimestrial și anual, întocmite în baza informațiilor acumulate din diferite surse, sondaje, cercetări și rapoarte de progres, elaborate de experți. În procesul de monitorizare vor fi implicați partenerii reprezentați în cadrul Grupului de lucru prin serviciile și birourile de specialitate relevante furnizoare de date.

Sursele de informații colectate se găsesc în următoarele categorii de documente și înregistrări:

- Rapoarte trimestriale, prezentate de către instituțiile responsabile;
- Rapoarte trimestriale/anuale ale serviciilor implicate în implementarea strategiei;

- Discuții în cadrul ședințelor grupului de monitorizare;
- Rapoarte de monitorizare elaborate de reprezentanți ai societății civile;
- Surse mass-media;
- Sondaje, cercetări și rapoarte de progres, elaborate de către experți.

4. Evaluarea rezultatelor și impactului.

Sistemul de evaluare permite aprecierea măsurii în care strategia și proiectele componente și-au atins obiectivele propuse, iar rezultatele tangibile și intangibile sunt cele prevăzute, în termeni de eficiență, calitate și cantitate. Evaluarea strategiei se bazează pe elemente structural riguroase, ținând cont de caracteristicile comunității, având un caracter permanent. Astfel, evaluarea va aprecia atât performanța în realizarea obiectivelor propuse, cât și procentul în care au fost atinse obiectivele strategice. Proiectele ce se vor depune spre finanțare se vor elabora în acord cu obiectivele asumate prin strategie, iar evaluarea lor se va realiza într-un cadru transparent, ghidat de relevanța, eficiența, eficacitatea, impactul și sustenabilitatea proiectelor. Evaluarea se va realiza în trei momente cheie:

- Evaluarea anterioară începerii acțiunii – se evaluează impactul potențial al acțiunii și corectitudinea presupunerilor, constituind un element important de decizie asupra oportunității proiectului/acțiunii;
- Evaluarea intermediară a acțiunii – se efectuează la jumătatea perioadei de implementare, analizând cursul corect al acțiunii și rezultatele intermediare;
- Evaluarea finală – se realizează după finalizarea proiectului, imediat sau/și după anumite perioade, pentru a analiza atingerea rezultatelor prevăzute de proiect. Această evaluare poate servi ca justificare pentru noi proiecte, care să consolideze sau să corecteze rezultatele realizate.

Evaluarea Strategiei de Dezvoltare Teritorială răspunde la întrebările: care este efectul, impactul activităților realizate și în ce măsură rezultatul răspunde așteptărilor.

Evaluarea intermediară este activitatea de cuantificare a impactului pe care proiectele aflate în implementare îl generează pe parcurs, măsura în care planul evoluează conform planificărilor etc.

Obiectivele evaluării intermediare sunt:

- Oferirea suportului în luarea deciziilor cu privire la activitățile realizate de implementare a strategiei;
- Obținerea informațiilor din toate sursele existente despre ce merge bine, ce nu merge și de ce;
- Îmbunătățirea calității activităților realizate;
- Identificarea practicilor de succes, care ar putea fi extinse;
- Elaborarea recomandărilor pentru îmbunătățirea strategiei.

Evaluarea finală este activitatea de estimare a impactului generat de implementarea strategiei, prin măsuri și proiecte specifice (potrivit planurilor de acțiune), la finalul perioadei pentru care a fost elaborată strategia.

Obiectivele evaluării finale sunt:

- Concluziile privind rezultatele și impactul implementării strategiei;
- Concluziile privind raportul dintre resursele investite și rezultatele și impactul obținute;
- Asigurarea bazei pentru adaptarea/ corectarea/ schimbarea unor aspecte ale strategiei viitoare dacă este cazul, reactualizarea acesteia potrivit noilor perspective;
- Asumarea și integrarea succeselor și a lecțiilor în strategia reactualizată;
- Identificarea practicilor de succes, care ar putea fi extinse;
- Elaborarea recomandărilor pentru îmbunătățirea strategiei viitoare.

Implementarea Strategiei de Dezvoltare Teritorială se va face cu participarea tuturor serviciilor și compartimentelor instituției, a personalului, a partenerilor, a beneficiarilor și a altor factori interesați din comunitate, suportând revizuirile ori de câte ori va fi necesar. Pentru monitorizarea implementării strategiei, se utilizează setul de indicatori asociați portofoliului de proiecte, care vor fi documentați periodic, conform cu metodologia de evaluare și monitorizare propusă mai sus.

STRUCTURA DE MONITORIZARE A STRATEGIEI DE DEZVOLTARE TERITORIALĂ A ORAȘULUI SEGARCEA

Comisia de monitorizare este structura care va realiza monitorizarea și evaluarea strategiei și va fi formată din reprezentanți ai următoarelor departamente organizatorice:

- Reprezentant al conducerii Oraşului SEGARCEA;
- Responsabil economic;
- Responsabil juridic;
- Responsabil tehnic/urbanism;
- Responsabil achiziții publice.

Comisia de monitorizare și evaluare a Strategiei de Dezvoltare Teritoriala SEGARCEA va fi numită prin act administrativ și va asigura managementul operativ prezentând Consiliului Local următoarele:

1. rapoarte anuale de progres, care se vor elabora începând cu al doilea an de implementare și vor avea ca scop monitorizarea eficientă a aplicării strategiei de dezvoltare. Rapoartele vor reflecta stadiul implementării strategiei, pe fiecare obiectiv strategic și vor evidenția evoluția principalilor indicatori de rezultat;

2. rapoarte strategice. Având în vedere faptul că implementarea strategiei de dezvoltare Teritoriala se va întinde până în 2027, este necesară o evaluare intermediară a strategiei, pe baza unor rapoarte strategice. Pentru evaluarea impactului aplicării strategiei de dezvoltare se va urmări evoluția principalilor indicatori socioeconomiци la nivel local.

În linii mari, raportul strategic va cuprinde:

- situația și evoluția socioeconomică a Oraşului SEGARCEA;
- realizările obținute, cuantificate pe baza indicatorilor și gradul de atingere a obiectivelor stabilite;
- problemele întâmpinate în procesul de implementare a strategiei de dezvoltare;
- exemplele de bună practică identificate;
- propuneri privind revizuirea și ajustarea periodică a strategiei de dezvoltare în raport cu evoluțiile economico-sociale semnificative înregistrate la nivel local în perioada 2021-2027.

Rapoartele strategice vor fi realizate din 2 în 2 ani, în anii 2024, 2026 și 2028, fiind prezentate în cadrul ședințelor Consiliului local al Oraşului Segarcea în funcție de rezultatele evaluării și monitorizării și în acord cu modificările legislative, Strategiei de Dezvoltare Teritoriala a Oraşului Segarcea va putea fi revizuită ori de câte ori va deveni necesar.

ANEXA 1

PORTOFOLIUL PROIECTE

Proiecte:

Denumire Proiect	Sursa de finanţare	Stadiu
Dotarea unităţilor de învăţământ şi a elevilor din oraşul Segarcea cu echipamente mobile din domeniul tehnologiei informaţiei şi echipamente/dispozitive electronice	Fonduri europene POC	Finalizat
Consolidare, reabilitare, modernizare, extindere şi dotare Spital Oraşenesc Segarcea	CNI / Buget local	Finalizat
Reabilitare, modernizare şi dotare Şcoala Gimnazială Segarcea în vederea creşterii eficienţei energetice - oraşul Segarcea, judeţul Dolj	Fonduri europene POR	Finalizat
Reabilitare termică pentru îmbunătăţirea eficienţei energetice la corp c1 şi corp c2 – liceul tehnologic Horia Vintilă oraş Segarcea, judeţul Dolj	Fonduri europene POR	Finalizat

Sistem integrat de mobilitate urbană durabilă în orașul Segarcea, județul Dolj: amenajare piste de biciclete și infrastructură pietonală, modernizare cale rutieră pe care circulă transportul public, amenajare autobază și stații de autobuz	Fonduri europene POR	Implementare
Reabilitare, modernizare și dotare clădire școala generală 1 Segarcea, județul Dolj, în vederea creșterii eficienței energetice - orașul Segarcea	Fonduri europene PNRR	Implementare
Sistem inteligent de distribuție gaze naturale în orașul Segarcea, județul Dolj	Buget local/ Fonduri nerambursabile	Implementare
Dotare ambulatoriu Spital Orășenesc Segarcea	Fonduri europene POR	Implementare
Dali pentru modernizarea iluminat public în orașul Segarcea, județul Dolj	Fonduri nerambursabile AFM	Implementare
Înființare iluminat public stradal și pietonal pe străzile Unirii și Republicii” în orașul Segarcea, județul Dolj	Fonduri nerambursabile AFM	Deus pentru finanțare la AFM
Dotarea cu mobilier, materiale didactice și echipamente a unităților de învățământ din orașul Segarcea, județul Dolj	Fonduri europene PNRR	Deus pentru finanțare prin PNRR
Consolidarea capacității Spitalului Orășenesc Segarcea pentru prevenirea apariției infecțiilor nosocomiale	Fonduri europene PNRR	În curs de semnare contract de finanțare

Portofoliu proiecte

Denumire Proiect	Sursa de finanțare	Stadiu
Modernizare drumuri de interes local în orașul Segarcea, județul Dolj	Buget local/ Fonduri nerambursabile Anghel Saligny	Portofoliu proiecte
Construire grădinița în orașul Segarcea, județul Dolj	Buget local/ Fonduri	Portofoliu proiecte

	nerambursabile	
Construire locuințe pentru tineret, destinate închirierii, str. Unirii, nr. 29d, oraș Segarcea, județul Dolj	ANL/Buget local	Portofoliu proiecte
Modernizarea Parcului "DOMENIILOR COROANEI", Orașul Segarcea, județul Dolj	Fonduri europene POR	Portofoliu proiecte
Construire platformă de depozitare și gospodărire a gunoiului de grajd în orașul Segarcea, județul Dolj	Fonduri europene PNRR	Portofoliu proiecte
Dotarea unităților de învățământ și a elevilor din orașul Segarcea cu echipamente mobile din domeniul tehnologiei informației și echipamente/dispozitive electronice	Fonduri europene POC	Portofoliu proiecte
Consolidare, reabilitare, modernizare, extindere și dotare Spital Orășenesc Segarcea	CNI / Buget local	Portofoliu proiecte
Reabilitare, modernizare, extindere, dotare școli din orașul Segarcea, județul Dolj	Fonduri europene POR	Portofoliu proiecte

REGLEMENTĂRI EUROPENE ȘI NAȚIONALE, CADRUL STRATEGIC, DOCUMENTE PROGRAMATICE APLICABILE A. REGULAMENTE/REGLEMENTĂRI EUROPENE:

PRIN INTERMEDIUL NOULUI CADRU DE REGLEMENTARE PENTRU PERIOADA 2021 – 2027 REFERITOARE LA POLITICA DE COEZIUNE, ACCENTUL PE DEZVOLTAREA URBANĂ DURABILĂ ȘI STRATEGIILE DE DEZVOLTARE TERITORIALĂ ȘI LOCALĂ ESTE DEMONSTRAT DE SETUL INSTRUMENTE CARE SUNT PUSE LA DISPOZIȚIE PENTRU A SPRIJINI ORAȘELE ÎN PROIECTARE ȘI IMPLEMENTAREA POLITICILOR LOR URBANE. ASTFEL, NOUL CADRU OFERĂ ORIENTĂRI ASUPRA ELEMENTELOR OBLIGATORII ȘI DE CONȚINUT ÎN TEMEIUL URMĂTOARELOR ARTICOLE:

- ARTICOLUL 5 REGULAMENTUL (UE) 2021/1060 STABILEȘTE CINCI OBIECTIVE DE POLITICĂ CHEIE, RELEVANTE ÎN CONTEXTUL DEZVOLTĂRII URBANE. O ATENȚIE DEOSEBITA FACE REFERIRE LA OP5 „O EUROPĂ MAI APROAPE DE CETĂȚENI”, INTRODUS ÎN CADRUL DE POLITICĂ PRINCIPAL CA UN ANGAJAMENT SPORIT FAȚĂ DE DEZVOLTAREA TERITORIALĂ INTEGRATĂ ȘI INCLUDE UN OBIECTIV SPECIFIC DE PROMOVARE A DEZVOLTĂRII URBANE DURABILE. ACESTA OFERĂ ACTORILOR LOCALI OPORTUNITĂȚI DE A PRELUA CONDUCEREA ÎN IDENTIFICAREA ȘI ABORDAREA DIVERSELOR PROVOCĂRI ALE ZONELOR URBANE ȘI, MAI ALES, DE A VALORIFICA POTENȚIALUL LOR DE DEZVOLTARE LOCALĂ.

- ARTICOLUL 28 REGULAMENTUL (UE) 2021/1060 STABILEȘTE CĂ UN STAT MEMBRU AR TREBUI SĂ UTILIZEZE INVESTIȚIILE TERITORIALE INTEGRATE, PRIN STRATEGII DE DEZVOLTARE TERITORIALĂ SAU LOCALĂ.
- ARTICOLUL 29 DIN REGULAMENTUL (UE) 2021/1060 ENUMERĂ MAI MULTE ELEMENTE CARE AR TREBUI INCLUSE ÎN STRATEGIILE TERITORIALE CARE SUNT FINANȚATE PRIN POLITICA DE COEZIUNE: O ZONĂ GEOGRAFICĂ DEFINITĂ, O ANALIZĂ A ACESTEIA, A NEVOILOR ȘI POTENȚIALULUI DE DEZVOLTARE, O DESCRIERE A ABORDĂRII INTEGRATE PRECUM ȘI IMPLICAREA PARTENERILOR ÎN PREGĂTIREA ȘI IMPLEMENTAREA STRATEGIILOR.
- ARTICOLUL 32 DIN REGULAMENTUL (UE) 2021/1060 ENUMERĂ MAI MULTE ELEMENTE CARE AR TREBUI INCLUSE ÎNTR-O STRATEGIE DE DEZVOLTARE LOCALĂ PLASATĂ SUB RESPONSABILITATEA COMUNITĂȚII.
- ARTICOLUL 11 DIN REGULAMENTUL (UE) 2021/1058 IMPUNE CA MINIMUM 8% DIN RESURSELE FEDR PER STAT MEMBRU SĂ FIE ALOCATE DEZVOLTĂRII TERITORIALE INTEGRATE, CONCENTRATĂ PE ABORDAREA URBANĂ. SE ACORDĂ O ATENȚIE SPECIALĂ ABORDĂRII PRIVIND PROVOCĂRILE DE MEDIU ȘI CLIMATICE, ÎN SPECIAL TRANZIȚIA SPRE O ECONOMIE NEUTRĂ DIN PUNCT DE VEDERE CLIMATIC PÂNĂ ÎN 2050, SPRE VALORIFICAREA POTENȚIALULUI TEHNOLOGIILOR DIGITALE ÎN SCOPURI DE INOVARE ȘI PENTRU SPRIJINIREA DEZVOLTĂRII ZONELOR URBANE FUNCȚIONALE (ZUF).
- ARTICOLUL 12 REGULAMENTUL (UE) 2021/1058 PREVEDE CREAREA INIȚIATIVEI URBANE EUROPENE. INIȚIATIVA VA ACOPERI TOATE ZONELE URBANE, INCLUSIV ZONELE URBANE FUNCȚIONALE ȘI ARE DOUĂ COMPONENTE PRINCIPALE DE ACTIVITATE: SPRIJINIREA ACȚIUNILOR INOVATOARE ȘI SUSȚINEREA CAPACITĂȚII ȘI CONSOLIDAREA CUNOȘȚINȚELOR, EVALUĂRI DE IMPACT TERITORIAL, POLITICI DE DEZVOLTARE SI COMUNICARE.

Legislație națională

- OUG 156/2020 privind unele măsuri pentru susținerea dezvoltării teritoriale a localităților urbane și rurale din România cu finanțare din fonduri externe nerambursabile
- OUG 183/2022 - privind stabilirea unor măsuri pentru finanțarea unor proiecte de regenerare urbană.

Documente programatice (Strategii, Planuri, Programe etc)

- Programul Regional Sud-Vest Oltenia 2021 – 2027;
- PDR SV Oltenia 2021-2027;
- Strategia națională pentru dezvoltarea durabilă a României 2030;
- Cartei drepturilor fundamentale a Uniunii Europene („Carta”);
- Convenția ONU privind drepturile persoanelor cu dizabilități;
- Strategia națională privind drepturile persoanelor cu dizabilități 2021-2027;
- Strategia Națională de Dezvoltare Urbană Integrată pentru Orașe Reziliente, Verzi, Incluzive și Competitive 2022-2035 - Politica Urbană a României.

BIBLIOGRAFIE

NR. CRT.	SURSA DE INFORMARE
1	PLANUL URBANISTIC GENERAL PENTRU ORAS SEGARCEA
2	MINISTERUL CULTURII
3	MINISTERUL MEDIULUI APELOR ȘI PĂDURILOR
4	INSTITUTUL NAȚIONAL DE STATISTICĂ, 2021
5	COMISIA EUROPEANĂ HTTPS://EC.EUROPA.EU/INFO/INDEX_EN
6	PRIMĂRIA ORASULUI SEGARCEA
7	COMISIA NAȚIONALĂ DE STRATEGIE ȘI PROGNOZĂ- IAN 2022
8	STUDIUL SOCIO ECONOMIC
9	ADR SUD-VEST OLTENIA
10	STRATEGIA NAȚIONALĂ PENTRU DEZVOLTAREA DURABILĂ A ROMÂNIEI
11	CONSILIUL JUDETEAN DOIJ, STRATEGIA DE DEZVOLTARE LOCALA A JUDETULUI DOIJ
12	STRATEGIA PENTRU DEZVOLTAREA TURISMULUI

13	PLANUL JUDEȚEAN DE GESTIONARE A DEȘEURILOR PENTRU JUDEȚUL DOLJ, 2019 - 2025
14	RAPORTULUI PRIVIND STAREA MEDIULUI ÎN ROMÂNIA
15	OFICIUL NATIONAL AL VIEI SI PRODUSELOR VITIVINICOLE
16	INTERNATIONAL ORGANISATION OF VINE AND WINE
17	REGIA NAȚIONALĂ A PADURILOR-ROMSILVA
18	MINISTERUL INVESTIȚIILOR ȘI PROIECTELOR EUROPENE
19	HTTPS://AVPSRO.EU/AJVPSRMVL/FONDURI-DE-VANATOARE
20	MINISTERUL AGRICULTURII ȘI DEZVOLTĂRII RURALE

=====
Mulțumim locuitorilor Oraşului Segarcea, reprezentanților administrației publice locale, consilierilor locali și tuturor celor implicați în realizarea, a acestui document strategic!

FEBRUARIE – 2024